

Instituto Nicaragüense de Turismo

INTUR

***Boletín de
Estadísticas
de Turismo***

2003

Managua, Nicaragua

INSTITUTO NICARAGUENSE DE TURISMO

Costa sur del Hotel Crowne Plaza Managua 1 C. al Oeste.

2da. Ave. S. O.

9na. Calle S. O.

Apartado Postal 5088

Managua, Nicaragua

Teléfonos: (505) 254 5191

Fax : (505) 222 6610

E-Mail : inturpla@intur.gob.ni

www.visitanicaragua.com



PRESENTACION

El Instituto Nicaragüense de Turismo (INTUR), con el objetivo de brindar información a todos los sectores involucrados e interesados en el área de turismo y su desarrollo, tiene el agrado de ofrecer al público el Boletín de Estadísticas de Turismo No. 14, correspondiente al año 2003, donde se resumen en cifras los aspectos más relevantes del movimiento turístico del año. Contiene además un Compendio Estadístico de Turismo, con los principales indicadores básicos del período 1999-2003 y al final de cada capítulo se incluye unas series históricas de datos de los años 1989-2003, lo que permite apreciar de forma objetiva el comportamiento turístico durante ese período.

Es motivo de satisfacción para nosotros dar a conocer que el Sector Turismo se ha logrado mantener por tercera vez dentro de nuestra economía, como el primer rubro generador de divisas, al aportar la cantidad de US \$ 151.8 millones; superando los ingresos generados por las exportaciones de café, carne y mariscos, cuyas exportaciones alcanzaron los 85.6, 83.8 y 69.1 millones de dólares respectivamente.

Agradecemos la valiosa cooperación prestada por la Dirección General de Migración y Extranjería del Ministerio de Gobernación, Banco Central de Nicaragua (BCN), principales Establecimientos Hoteleros y Similares del País, Empresa Nacional de Puertos y todo el equipo de trabajo de este Instituto que generosamente suministraron la información y el apoyo necesario, sin la cual no hubiese sido posible la publicación del presente boletín.

INSTITUTO NICARAGUENSE DE TURISMO
Dirección de Estrategia y Desarrollo
Departamento de Estudios Económicos

DEFINICIONES

En la presente publicación la definición de turistas y excursionistas, fueron aplicados de acuerdo con la definición que de estos términos ha adoptado la Organización Mundial de Turismo (O.M.T).

VISITANTE

Se considera visitante a toda persona que visita un país diferente de aquel en el cual tiene de ordinario su residencia, con fines distintos al de ejercer una ocupación remunerada en el país que visita.

Esta definición comprende:

TURISTA

Visitantes residentes en el extranjero que temporalmente permanecen en el país un mínimo de 24 horas. Las finalidades de su viaje pueden ser: placer, distracción, vacaciones, salud, instrucción, religión, deporte, familia, negocios, oficiales, misiones y reuniones.

EXCURSIONISTA

Visitantes residentes en el extranjero, que visitan al país por menos de 24 horas.

En las estadísticas de turismo no deben figurar los viajeros que no penetran al país en el sentido jurídico, por ejemplo, las personas en tránsito aéreo que no salen de la zona de tránsito del aeropuerto previamente delimitado, o quienes circunscriben su visita estrictamente al área fronteriza.

VIA DE INGRESO Y PUESTO DE ENTRADA

En el presente Boletín, se hace mención del término "Vía de ingreso y Puesto de Entrada", el cual se refiere a los lugares oficialmente autorizados para ingresar al país.

VIA DE INGRESO

Puede ser aérea, terrestre o acuática y está relacionada al tipo de transporte que utilizan los visitantes internacionales para ingresar al país.

PUESTO DE ENTRADA

Son los lugares oficialmente autorizados por el Ministerio de Gobernación (MIGOB) que tienen a su cargo el control de ingreso de visitantes al territorio nacional, y que pueden estar localizados en diferentes puntos fronterizos limítrofes, en los puertos marítimos y fluviales, Aeropuerto Internacional de Managua y Pistas de Aterrizaje.

Según datos del Ministerio de Gobernación, Nicaragua cuenta con un total de 19 puestos migratorios de entrada, distribuidos de la siguiente forma:

Puestos Aéreos (3)

- *Aeropuerto Internacional de Managua*
- *Pista de Aterrizaje de Montelimar*
- *Pista de Aterrizaje El Picacho (Chinandega)*

Puestos Terrestres (5)

Fronterizos con Honduras

- *Las Manos*
- *El Guasaule*
- *El Espino*
- *Teotecacinte*

Fronterizos con Costa Rica

- *Peñas Blancas*

Puestos Acuáticos (11)

En el Océano Pacífico

- *Potosí*
- *Corinto*
- *Puerto Sandino*
- *San Juan del Sur*

En el Océano Atlántico

- *Puerto Cabezas*
- *Bluefields*

En el Lago de Nicaragua y/o Río San Juan

- *San Carlos*
- *Papaturro*
- *El Castillo*
- *Sarapiquí*
- *San Juan del Norte*

Es conveniente señalar que en el presente boletín se hace referencia a:

TURISMO RECEPTIVO

El cual se define como la recepción en nuestro país de visitantes residentes en el extranjero que nos visitan de forma temporal. Es el tipo de turismo que se le da más énfasis por ser el que le corresponde promover al INTUR.

TURISMO EMISIVO

Es la visita que los nacionales o extranjeros residentes en Nicaragua realizan en otro país y en el cual permanecen como mínimo 24 horas.

TURISMO INTERNO

Es el que practican los Nacionales y Extranjeros residentes en el país dentro de las fronteras de éste. En ésta publicación el Turismo Interno se mide por la cantidad de nacionales que demandan servicio de hospedaje en la planta hotelera turística del país y por la cantidad de visitantes a los Centros Turísticos.

OFERTA TURISTICA NACIONAL DE ALOJAMIENTO

Está compuesta por todos aquellos establecimientos de la Oferta Nacional de Alojamiento que reúne las condiciones mínimas para hospedarse de conformidad a cánones internacionales determinados.

INGRESOS POR TURISMO

El componente ingresos generados por turismo incluye pago de hospedaje, gastos en comida y bebidas, alquiler de autos, compra de souvenir, etc.

INDICE

| | Pág. N° |
|---|----------------|
| Compendio Estadístico de Turismo (Serie 1999 – 2003) | 13 |
| Capítulo I: Llegadas de Turistas Internacionales | |
| I.1 <i>Llegadas de Extranjeros a Nicaragua según Clasificación Migratoria. Año 2003</i> | 17 |
| I.2 <i>Llegadas de Turistas a Nicaragua según Principales Puestos Migratorios de Entrada al país. Año 2003</i> | 18 |
| I.3 <i>Llegadas de Turistas a Nicaragua según Vía de Entrada. Año 2003</i> | 19 |
| I.4 <i>Llegadas de Turistas a Nicaragua según Región Geográfica de Nacionalidad Año 2003</i> | 19 |
| I.5 <i>Llegadas de Turistas a Nicaragua por Vía Aérea según Región Geográfica de Nacionalidad. Año 2003</i> | 21 |
| I.6 <i>Llegadas de Turistas a Nicaragua por Vía Terrestre según Región Geográfica de Nacionalidad. Año 2003</i> | 22 |
| I.7 <i>Llegadas de Turistas a Nicaragua por Vía Acuática según Región Geográfica de Nacionalidad. Año 2003</i> | 23 |
| I.8 <i>Llegadas de Turistas de Nacionalidad Norteamericana a Nicaragua. Año 2003</i> | 24 |
| I.9 <i>Llegadas de Turistas de Nacionalidad Centroamericana a Nicaragua. Año 2003</i> | 25 |
| I.10 <i>Llegadas de Turistas de Nacionalidad Suramericana a Nicaragua. Año 2003</i> | 26 |
| I.11 <i>Llegadas de Turistas de Nacionalidad Europea a Nicaragua. Año 2003</i> | 27 |
| I.12 <i>Estadía Promedio Mensual de los Turistas Internacionales en el País. Año 2003</i> | 28 |
| I.13 <i>Entradas y Salidas de los Turistas Internacionales, según Puesto Migratorio Utilizado. Año 2003</i> | 29 |
| I.14 <i>Llegadas de Extranjeros a Nicaragua según Clasificación Migratoria (Serie 1989-2003)</i> | 30 |

| | | |
|------|---|----|
| I.15 | <i>Llegadas de Turistas a Nicaragua según Vía de Ingreso y Puesto de Entrada. (Serie 1989-2003)</i> | 31 |
| I.16 | <i>Llegadas de Turistas a Nicaragua según Región Geográfica de Nacionalidad. (Serie 1989-2003)</i> | 32 |
| I.17 | <i>Llegadas de Turistas a Nicaragua según Vía de Ingreso y Región Geográfica de Nacionalidad. (Serie 1989-2003)</i> | 33 |
| I.18 | <i>Llegadas de Turistas a Nicaragua según Principales Regiones y Países de Nacionalidad. (Serie 1989-2003)</i> | 34 |

Capítulo II: Salida de Nicaragüenses al Exterior

| | | |
|-------|--|----|
| II.1 | <i>Salida de Nicaragüenses al Exterior según Vía de Salida Utilizada. Año 2003</i> | 37 |
| II.2 | <i>Salida de Nicaragüenses al Exterior según Principales Puestos Migratorios. Año 2003</i> | 38 |
| II.3 | <i>Salida de Nicaragüenses al Exterior según Región Geográfica de Destino. Año 2003</i> | 39 |
| II.4 | <i>Salida de Nicaragüenses hacia la Región Norteamericana. Año 2003</i> | 40 |
| II.5 | <i>Salida de Nicaragüenses hacia la Región Centroamericana. Año 2003</i> | 41 |
| II.6 | <i>Salida de Nicaragüenses al Exterior según Principales Países de Destino. Año 2003</i> | 42 |
| II.7 | <i>Estadía Promedio Mínima de los Nicaragüenses al Exterior Año 2003</i> | 43 |
| II.8 | <i>Entradas y Salidas de los Nicaragüenses al Exterior según Puesto Migratorio Utilizado. Año 2003</i> | 44 |
| II.9 | <i>Salida de Nicaragüenses al Exterior según Vía y Puesto Utilizado. (Serie 1989-2003)</i> | 45 |
| II.10 | <i>Salida de Nicaragüenses al Exterior según Regiones Geográficas y Países de Destino. (Serie 1989- 2003).</i> | 46 |

Capítulo III: Centros Turísticos

| | | |
|-------|---|----|
| III.1 | <i>Total de Personas que Visitaron los Centros Turísticos Propiedad del Instituto Nicaragüense de Turismo. Año 2003</i> | 49 |
| III.2 | <i>Estructura y Variación Porcentual del Total de Visitantes de los Centros</i> | |

| | | |
|---|--|----|
| | <i>Turísticos Propiedad del Instituto Nicaragüense de Turismo Durante el Período 2002-2003.</i> | 50 |
| III.3 | <i>Total de Personas que Visitaron los Centros Turísticos Propiedad del Instituto Nicaragüense de Turismo. (Serie 1989-2003)</i> | 51 |
| III.4 | <i>Total de Personas que han Visitado los Centros Turísticos Propiedad del Instituto Nicaragüense de Turismo desde que Iniciaron Operaciones.</i> | 52 |
| | | |
| Capítulo IV: Oferta y Actividad Hotelera | | |
| IV.1 | <i>Total de Turistas Nacionales y Extranjeros que Demandaron Servicio de Alojamiento en los Establecimientos que Conforman la Oferta Turística Nacional de Alojamiento. Año 2003</i> | 55 |
| IV.2 | <i>Destino de los Huéspedes que Utilizaron la Oferta Turística Nacional de Alojamiento. Año 2003</i> | 56 |
| IV.3 | <i>Total de Huéspedes Extranjeros que Utilizaron la Oferta Turística Nacional de Alojamiento. Año 2003</i> | 57 |
| IV.4 | <i>Total de Huéspedes Nacionales que Utilizaron la Oferta Turística Nacional de Alojamiento. Año 2003</i> | 58 |
| IV.5 | <i>Estadía Promedio de los Huéspedes Extranjeros Alojados en la Oferta Turística Nacional de Alojamiento. Año 2003</i> | 59 |
| IV.6 | <i>Estadía Promedio de los Huéspedes Nacionales Alojados en la Oferta Turística Nacional de Alojamiento. Año 2003</i> | 60 |
| IV.7 | <i>Motivos de Viaje de los Turistas Internacionales que Utilizaron la Oferta Turística Nacional de Alojamiento. Año 2003</i> | 61 |
| IV.8 | <i>Motivos de Viaje de los Turistas Nacionales que Utilizaron la Oferta Turística Nacional de Alojamiento. Año 2003</i> | 61 |
| IV.9 | <i>Oferta Turística Nacional de Alojamiento según Departamentos. Año 2003</i> | 62 |
| IV.10 | <i>Oferta Turística Nacional de Alojamiento según Tipo y Categoría. Año 2003</i> | 63 |
| IV.11 | <i>Oferta Turística de Alojamiento de la Ciudad de Managua según Tipo y Categoría. Año 2003</i> | 64 |
| IV.12 | <i>Total de Establecimientos que Conforman la Oferta Turística de Alojamiento de los Departamentos, según Categoría. Año 2003</i> | 65 |
| IV.13 | <i>Capacidad de los Establecimientos Hoteleros que Conforman la Oferta Turística</i> | |

| | | |
|--|---|----|
| | <i>de Alojamiento de los Departamentos. Año 2003</i> | 66 |
| IV.14 | <i>Capacidad de los Alojamientos Turísticos de Carácter No Hotelero que Confor- man la Oferta Turística de Alojamiento de los Departamentos. Año 2003</i> | 67 |
| IV.15 | <i>Capacidad Total de la Oferta Turística de Alojamiento de los Departamentos. Año 2003</i> | 68 |
| IV.16 | <i>Total de Huéspedes Nacionales y Extranjeros que Solicitaron Alojamiento. (Serie 1989-2003)</i> | 69 |
| IV.17 | <i>Estadía Promedio de los Huéspedes Nacionales y Extranjeros. (Serie 1989-2003)</i> | 70 |
| IV.18 | <i>Motivos de Viaje de los Turistas Internacionales que Utilizaron la Oferta Turística Nacional de Alojamiento. (Serie 1989-2003)</i> | 70 |
| IV.19 | <i>Evolución de la Oferta Turística de Habitaciones según Departamentos. (Serie 1989-2003)</i> | 71 |
| | | |
| Capítulo V: Aspectos Económicos del Turismo | | |
| V.1 | <i>Ingresos Monetarios Derivados del Turismo. Año 2003</i> | 75 |
| V.2 | <i>Divisas Generadas por los Principales Productos de Exportación e Ingresos por Turismo. Año 2003</i> | 76 |
| V.3 | <i>Porcentaje de los Ingresos por Turismo Respecto al Valor Total de las Exportaciones. (Serie 1989-2003)</i> | 77 |
| V.4 | <i>Tasa de Crecimiento Anual de los Ingresos por Turismo y el Valor Total de las Exportaciones. (Serie 1989-2003)</i> | 78 |
| V.5 | <i>Posición de los Principales Productos de Exportación, según Divisas Generadas (Serie 1989-2003)</i> | 79 |

Compendio Estadístico de Turismo

Serie 1999-2003

COMPENDIO ESTADISTICO DE TURISMO

| Indicadores Básicos | Unidades | 1999 | 2000 | 2001 | 2002 | 2003 |
|--|---------------------|----------------|----------------|----------------|----------------|----------------|
| TURISMO RECEPTOR | | | | | | |
| <u>Llegadas de Visitantes</u> | | | | | | |
| Total | | 531,732 | 581,706 | 584,221 | 579,165 | 646,743 |
| Turistas (Visitantes que pernoctan) | | 468,159 | 485,909 | 482,869 | 471,622 | 525,775 |
| Visitantes del Día (excursionistas) | | 61,537 | 79,699 | 87,434 | 101,447 | 111,091 |
| Pasajeros en Cruceros | | - | 12,824 | 10,439 | 2,123 | 5,652 |
| Otros | | 2,036 | 3,274 | 3,479 | 3,973 | 4,225 |
| <u>Principales Mercados Turísticos</u> | | | | | | |
| Total | | 468,159 | 485,909 | 482,869 | 471,622 | 525,775 |
| Centro América | | 316,568 | 307,226 | 301,584 | 287,245 | 310,239 |
| Norte América | | 92,680 | 104,320 | 107,255 | 115,536 | 139,137 |
| Europa | | 35,110 | 37,798 | 39,476 | 43,832 | 48,066 |
| Sur América | | 11,935 | 21,657 | 19,724 | 12,139 | 12,437 |
| Resto del Mundo | | 11,866 | 14,908 | 14,830 | 12,870 | 15,896 |
| <u>Llegadas según Puesto Migratorios</u> | | | | | | |
| Total | | 468,159 | 485,909 | 482,869 | 471,622 | 525,775 |
| Aeropuerto Internacional de Managua | | 152,664 | 171,564 | 171,493 | 163,353 | 179,800 |
| El Guasaule | | 140,839 | 141,579 | 141,359 | 124,098 | 97,200 |
| Las Manos | | 43,336 | 44,043 | 41,824 | 50,899 | 57,201 |
| El Espino | | 25,031 | 27,270 | 25,231 | 34,506 | 56,311 |
| Peñas Blancas | | 91,795 | 84,666 | 85,275 | 81,534 | 113,678 |
| Otros Puestos | | 14,494 | 16,787 | 17,687 | 17,232 | 21,585 |
| <u>Llegadas de Turistas Internacionales según Vía</u> | | | | | | |
| Total | | 468,159 | 485,909 | 482,869 | 471,622 | 525,775 |
| Aérea | | 152,910 | 171,668 | 171,826 | 163,756 | 180,219 |
| Acuática | | 14,248 | 16,683 | 17,354 | 16,813 | 21,137 |
| Terrestre | | 301,001 | 297,558 | 293,689 | 291,053 | 324,419 |
| <u>Motivos de Viajes</u> | | | | | | |
| Negocios/Trabajo | % | 55.2 | 49.0 | 48.6 | 44.3 | 48.8 |
| Vacaciones | % | 32.1 | 39.5 | 36.2 | 42.3 | 34.6 |
| Otros | % | 12.7 | 11.5 | 15.2 | 13.5 | 16.6 |
| <u>Pernoctaciones y Duración de Estancia</u> | | | | | | |
| Pernoctaciones en Hoteles | Miles de Noches | 247 | 300 | 290 | 340 | 319 |
| Pernoctaciones en Establecimientos Colectivos | Miles de Noches | 301 | 375 | 339 | 423 | 412 |
| Estadía Promedio de los Turistas Internacionales | Noches | 3.3 | 3.3 | 3.0 | 3.3 | 4.0 |
| <u>Aspectos Económicos del Turismo</u> | | | | | | |
| Ingresos de Divisas por Turismo | Millones de \$EE.UU | 107.1 | 111.3 | 109.0 | 116.4 | 151.8 |
| Tasa de Crecimiento de los Ingresos por Turismo | % | 19.0 | 3.9 | -2.1 | 6.8 | 30.4 |
| Gasto Promedio Diario por Turista | \$ EE.UU | 70 | 70 | 75 | 75 | 75 |
| TURISMO EMISOR | | | | | | |
| Salida de Nicaragüenses del Exterior | | 452,378 | 486,287 | 489,869 | 532,326 | 561,622 |
| Gastos de los Nicaragüenses en otros Países | Millones de \$EE.UU | 78 | 78 | 76 | 69 | 73 |

COMPENDIO ESTADISTICO DE TURISMO

| Indicadores Básicos | Unidades | 1999 | 2000 | 2001 | 2002 | 2003 |
|--|-----------------|---------------------------------|-----------------------|------------------|----------------|----------------|
| <u>Salida de Nicaragüenses al Exterior según Región Geográfica</u> | | | | | | |
| Total | | 452,378 | 486,287 | 498,869 | 532,326 | 561,551 |
| Norteamérica | | 91,572 | 108,100 | 105,433 | 107,177 | 115,455 |
| Centroamérica | | 354,042 | 370,992 | 385,467 | 416,674 | 434,867 |
| Suramérica/Antillas | | 2,951 | 3,067 | 3,732 | 2,884 | 2,992 |
| Europa | | 869 | 1,007 | 872 | 1,483 | 1,452 |
| Otros países | | 2,944 | 3,121 | 3,365 | 4,108 | 6,785 |
| <u>Salida de Nicaragüenses según Vía Utilizada</u> | | | | | | |
| Total | | 452,378 | 486,287 | 498,869 | 532,326 | 561,551 |
| Aérea | | 123,145 | 138,507 | 135,913 | 136,461 | 147,520 |
| Acuática | | 13,441 | 19,010 | 21,468 | 19,437 | 17,635 |
| Terrestre | | 315,792 | 328,770 | 341,488 | 376,428 | 396,396 |
| <u>Salida de Nicaragüenses según Puesto Migratorio</u> | | | | | | |
| Total | | 452,378 | 486,287 | 498,869 | 532,326 | 561,551 |
| Aeropuerto Internacional de Managua | | 123,145 | 138,507 | 135,913 | 136,461 | 147,520 |
| Peñas Blancas | | 142,190 | 134,463 | 130,254 | 143,073 | 154,485 |
| El Guasale | | 125,758 | 139,175 | 149,288 | 161,852 | 147,806 |
| Las Manos | | 32,535 | 37,674 | 44,934 | 47,787 | 49,198 |
| El Espino | | 15,309 | 17,458 | 17,012 | 23,716 | 44,907 |
| Otros Puestos | | 13,441 | 19,010 | 21,468 | 19,437 | 17,635 |
| ACTIVIDADES TURISTICAS | | | | | | |
| <u>Establecimientos Asimilados</u> | | | | | | |
| Hoteles y Establecimientos Similares | | 112 | 135 | 137 | 208 | 246 |
| Número de Habitaciones | HA | 2,764 | 3,320 | 3,442 | 4,225 | 4,418 |
| Número de Plazas-Cama | HA | 4,856 | 5,819 | 6,006 | 7,134 | 7,669 |
| Estadía Promedio de Huéspedes Extranjeros | Noches | 3.3 | 3.3 | 3.0 | 3.3 | 2.3 |
| Estadía Promedio de Huéspedes Nacionales | Noches | 1.6 | 2.0 | 2.1 | 1.7 | 2.0 |
| <u>Tips de los Principales Resultados de la Encuesta al Turismo Receptivo, Año 2003</u> | | | | | | |
| Preguntas | Unidades | Respuestas | Vía Encuestada | | | |
| | | | Aérea | Terrestre | | |
| País de Nacimiento de los Turistas | % | Nicaragua | 41.2 | 20.5 | | |
| | % | Otro País | 58.8 | 79.5 | | |
| Tipo de Alojamiento Utilizado | % | Establecimientos de Alojamiento | 55.9 | 64.5 | | |
| | % | Casa de Familiares o Amigos | 42.3 | 32.8 | | |
| Principales Sitios Visitados | % | Playas | 48.4 | 47.3 | | |
| | % | Ciudades Coloniales | 57.0 | 59.7 | | |
| | % | Áreas Protegidas | 28.6 | 20.0 | | |
| | % | Sitios Culturales | 39.1 | 40.4 | | |
| | % | Sitios de Interés de Managua | 18.2 | 27.9 | | |
| | % | No Visitan | 7.2 | 0.3 | | |
| Servicio que le Causó más Satisfacción | % | Bar y Restaurante | 40.0 | 40.6 | | |
| | % | Alojamiento | 29.3 | 29.2 | | |
| | % | Entretenimiento | 12.1 | 14.7 | | |
| | % | Artesanías | 11.5 | 5.8 | | |

Capítulo I

Llegadas de Turistas Internacionales

Año 2003

Serie 1989-2003

• Año 2003

I.1 Llegadas de Extranjeros a Nicaragua según Clasificación Migratoria Año 2003

| Meses | Clasificación | | Total |
|--------------|----------------|---------------------------|----------------|
| | Turistas | Excursionistas y Otros 1/ | |
| Enero | 44,523 | 10,881 | 55,404 |
| Febrero | 35,814 | 12,180 | 47,994 |
| Marzo | 38,690 | 8,381 | 47,071 |
| Abril | 46,436 | 10,218 | 56,654 |
| Mayo | 39,143 | 7,702 | 46,845 |
| Junio | 42,628 | 7,226 | 49,854 |
| Julio | 54,265 | 10,587 | 64,852 |
| Agosto | 45,514 | 11,108 | 56,622 |
| Septiembre | 37,288 | 7,315 | 44,603 |
| Octubre | 42,810 | 11,205 | 54,015 |
| Noviembre | 40,089 | 10,605 | 50,694 |
| Diciembre | 58,575 | 13,560 | 72,135 |
| Total | 525,775 | 120,968 | 646,743 |

1/ Incluye las llegadas de 5,652 personas, provenientes de los cruceros (18) arribados por el Puerto de San Juan del Sur y Corinto.

En el año 2003 llegaron a Nicaragua 646,743 visitantes internacionales, de los que 81.3% se clasificaron como turistas, 18.1% como viajeros en tránsito (excursionistas) y 0.7% conformaron el grupo otros que incluye a diplomáticos y tripulantes.

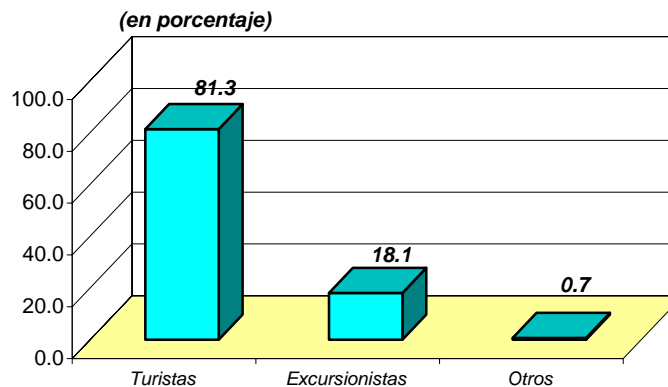

I.2 Llegadas de Turistas a Nicaragua según Principales Puestos Migratorios de Entrada al País Año 2003

| Meses | P u e s t o d e E n t r a d a | | | | | | Total |
|--------------|-------------------------------|------------------|---------------|---------------|---------------|---------------|--------------|
| | Aerop. Int. Managua | Peñas Blancas | El Guasaule | Las Manos | El Espino | Otros 1/ | |
| Enero | 14,416 | 9,889 | 10,122 | 5,020 | 3,442 | 1,634 | 44,523 |
| Febrero | 11,749 | 6,672 | 7,652 | 4,055 | 3,094 | 2,592 | 35,814 |
| Marzo | 15,326 | 6,429 | 7,998 | 4,549 | 3,405 | 983 | 38,690 |
| Abril | 13,589 | 9,410 | 10,895 | 5,685 | 4,798 | 2,059 | 46,436 |
| Mayo | 13,104 | 7,832 | 8,555 | 4,634 | 3,984 | 1,034 | 39,143 |
| Junio | 18,412 | 7,920 | 6,238 | 4,534 | 4,723 | 801 | 42,628 |
| Julio | 22,027 | 13,241 | 5,868 | 5,685 | 6,437 | 1,007 | 54,265 |
| Agosto | 16,089 | 10,243 | 8,850 | 4,426 | 4,829 | 1,077 | 45,514 |
| Septiembre | 11,267 | 9,193 | 7,671 | 4,090 | 3,887 | 1,180 | 37,288 |
| Octubre | 11,839 | 8,589 | 6,186 | 4,202 | 4,929 | 7,065 | 42,810 |
| Noviembre | 13,451 | 8,521 | 7,107 | 4,443 | 5,516 | 1,051 | 40,089 |
| Diciembre | 18,531 | 15,739 | 10,058 | 5,878 | 7,267 | 1,102 | 58,575 |
| Total | ##### | ##### | 97,200 | 57,201 | 56,311 | 21,585 | ##### |

1/ Incluye: - Los puestos fluviales y marítimos de: Potosí, Puerto Cabezas, Bluefields, Corinto, Puerto Sandino, San Juan del Sur, San Carlos, Papaturro, El Castillo, Sarapiquí y San Juan del Norte.
- El ingreso de turistas a través de la pista de aterrizaje de El Picacho y del puesto migratorio de Teotecacinte.

De los puestos migratorios existentes en el ámbito nacional, los más utilizados en el año 2003 por los turistas internacionales para su ingreso al país fueron el Aeropuerto Internacional de Managua (vía aérea) y los puestos fronterizos terrestres de Peñas Blancas (frontera con Costa Rica) y El Guasaule (frontera con Honduras), los que recibieron 34.2%, 21.6% y 18.5% del total respectivamente. En su conjunto, por dichos puestos ingresó 74.3% del total de turistas llegados a Nicaragua en 2003.

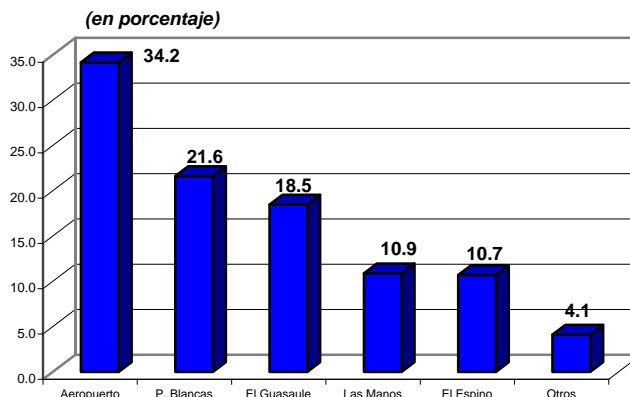

I.3 Llegadas de Turistas a Nicaragua según Vía de Entrada Año 2003

| Meses | V í a d e E n t r a d a | | | Total |
|--------------|-------------------------|----------------|---------------|----------------|
| | Aérea 1/ | Terrestre | Acuática | |
| Enero | 14,471 | 28,479 | 1,573 | 44,523 |
| Febrero | 11,817 | 21,475 | 2,522 | 35,814 |
| Marzo | 15,346 | 22,395 | 949 | 38,690 |
| Abril | 13,650 | 30,792 | 1,994 | 46,436 |
| Mayo | 13,139 | 25,005 | 999 | 39,143 |
| Junio | 18,440 | 23,415 | 773 | 42,628 |
| Julio | 22,057 | 31,232 | 976 | 54,265 |
| Agosto | 16,111 | 28,348 | 1,055 | 45,514 |
| Septiembre | 11,309 | 24,841 | 1,138 | 37,288 |
| Octubre | 11,845 | 23,906 | 7,059 | 42,810 |
| Noviembre | 13,478 | 25,587 | 1,024 | 40,089 |
| Diciembre | 18,556 | 38,944 | 1,075 | 58,575 |
| Total | 180,219 | 324,419 | 21,137 | 525,775 |

1/ Incluye las llegadas por el Aeropuerto Internacional de Managua y de la pista de aterrizaje de El Picacho.

Del total de turistas internacionales que en el año 2003 ingresaron a Nicaragua, 61.7% lo hizo utilizando los medios de transporte terrestre, lo cual guarda relación directa con el hecho de que en este año los turistas de nacionalidad centroamericana significaron el 59% del total. El ingreso por vía terrestre se realiza por cinco puestos fronterizos migratorios, siendo los dos principales Peñas Blancas y El Guasaule.

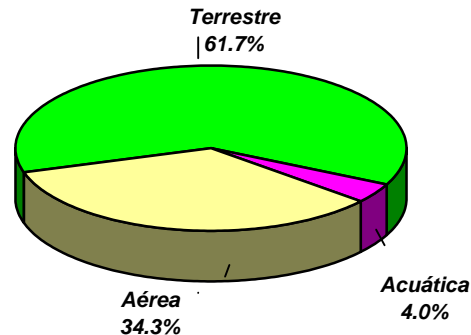

I.4 Llegadas de Turistas a Nicaragua según Región Geográfica de Nacionalidad Año 2003

| Meses | R e g i o n e s | | | | | Total |
|--------------|-----------------|----------------|---------------|---------------|---------------|----------------|
| | Norte América | Centro América | Sur América | Europa | Otras | |
| Enero | 11,325 | 26,951 | 989 | 4,106 | 1,152 | 44,523 |
| Febrero | 9,176 | 19,800 | 788 | 4,599 | 1,451 | 35,814 |
| Marzo | 11,189 | 21,710 | 983 | 3,836 | 972 | 38,690 |
| Abril | 10,509 | 29,409 | 1,093 | 3,647 | 1,778 | 46,436 |
| Mayo | 9,277 | 24,716 | 1,129 | 3,078 | 943 | 39,143 |
| Junio | 14,568 | 23,101 | 977 | 3,122 | 860 | 42,628 |
| Julio | 18,092 | 28,206 | 1,171 | 5,654 | 1,142 | 54,265 |
| Agosto | 12,486 | 25,924 | 1,210 | 4,788 | 1,106 | 45,514 |
| Septiembre | 6,665 | 25,343 | 958 | 3,298 | 1,024 | 37,288 |
| Octubre | 11,248 | 23,819 | 1,110 | 3,553 | 3,080 | 42,810 |
| Noviembre | 9,109 | 24,662 | 1,060 | 4,060 | 1,198 | 40,089 |
| Diciembre | 15,493 | 36,598 | 969 | 4,325 | 1,190 | 58,575 |
| Total | 139,137 | 310,239 | 12,437 | 48,066 | 15,896 | 525,775 |

Nota: - Norteamérica incluye Canadá, Estados Unidos y México.
- Otras regiones incluye Las Antillas, Asia, Africa y Oceanía.

En la llegada de turistas internacionales a Nicaragua según región geográfica de nacionalidad, se observa que Centroamérica, Norteamérica y Europa son las que tienen mayor incidencia en el total de turistas. Las nacionalidades representativas de estas regiones son hondureños, costarricenses, salvadoreños, estadounidenses, españoles y alemanes.

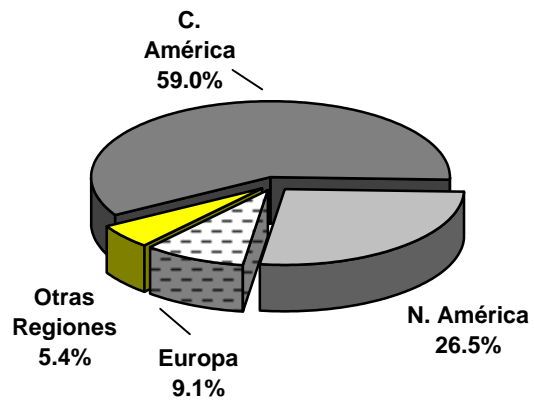

**I.5 Llegadas de Turistas a Nicaragua por Vía Aérea según
Región Geográfica de Nacionalidad
Año 2003**

| Meses | R e g i o n e s | | | | | Total |
|--------------|-----------------|----------------|--------------|---------------|--------------|----------------|
| | Norte América | Centro América | Sur América | Europa | Otras | |
| Enero | 8,943 | 2,618 | 653 | 1,728 | 529 | 14,471 |
| Febrero | 7,139 | 2,198 | 452 | 1,505 | 523 | 11,817 |
| Marzo | 9,107 | 3,195 | 719 | 1,734 | 591 | 15,346 |
| Abril | 8,407 | 2,538 | 676 | 1,554 | 475 | 13,650 |
| Mayo | 7,425 | 3,030 | 843 | 1,350 | 491 | 13,139 |
| Junio | 12,616 | 3,022 | 720 | 1,583 | 499 | 18,440 |
| Julio | 14,858 | 2,811 | 839 | 2,862 | 687 | 22,057 |
| Agosto | 9,863 | 2,773 | 824 | 2,049 | 602 | 16,111 |
| Septiembre | 5,223 | 3,327 | 644 | 1,622 | 493 | 11,309 |
| Octubre | 5,681 | 3,100 | 757 | 1,664 | 643 | 11,845 |
| Noviembre | 7,214 | 2,943 | 803 | 1,885 | 633 | 13,478 |
| Diciembre | 12,737 | 2,471 | 617 | 2,047 | 684 | 18,556 |
| Total | 109,213 | 34,026 | 8,547 | 21,583 | 6,850 | 180,219 |

(en porcentaje)

El 34.3% de los turistas extranjeros (180,219) que llegaron a Nicaragua en el año 2003 ingresaron por vía aérea. Las regiones geográficas de nacionalidad que tienen mayor participación en el total ingresado por esta vía son Norteamérica, Centroamérica y Europa, al acumular porcentajes del 60.6%, 18.9% y 12% respectivamente.

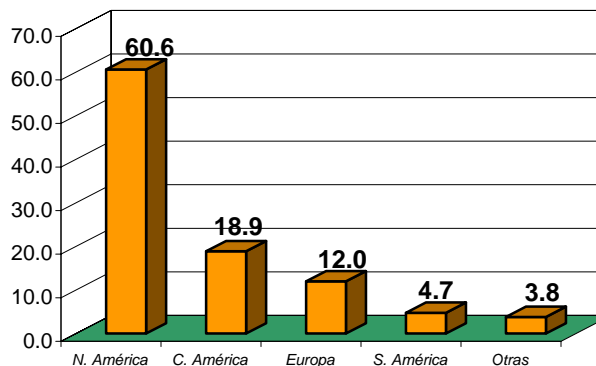

**I.6 Llegadas de Turistas a Nicaragua por Vía Terrestre según
Región Geográfica de Nacionalidad
Año 2003**

| Meses | R e g i o n e s | | | | | Total |
|--------------|-----------------|----------------|--------------|---------------|--------------|----------------|
| | Norte América | Centro América | Sur América | Europa | Otras | |
| Enero | 2,131 | 23,510 | 300 | 2,124 | 414 | 28,479 |
| Febrero | 1,885 | 16,992 | 320 | 1,945 | 333 | 21,475 |
| Marzo | 1,924 | 17,984 | 258 | 1,943 | 286 | 22,395 |
| Abril | 1,981 | 26,250 | 338 | 1,883 | 340 | 30,792 |
| Mayo | 1,736 | 21,126 | 279 | 1,577 | 287 | 25,005 |
| Junio | 1,821 | 19,594 | 246 | 1,474 | 280 | 23,415 |
| Julio | 3,068 | 24,872 | 330 | 2,601 | 361 | 31,232 |
| Agosto | 2,385 | 22,681 | 329 | 2,546 | 407 | 28,348 |
| Septiembre | 1,334 | 21,332 | 312 | 1,548 | 315 | 24,841 |
| Octubre | 1,561 | 20,295 | 266 | 1,479 | 305 | 23,906 |
| Noviembre | 1,761 | 21,287 | 254 | 1,977 | 308 | 25,587 |
| Diciembre | 2,657 | 33,447 | 312 | 2,151 | 377 | 38,944 |
| Total | 24,244 | 269,370 | 3,544 | 23,248 | 4,013 | 324,419 |

El ingreso de turistas a Nicaragua se realiza principalmente por vía terrestre (61.7% del total), los turistas que la utilizan son mayoritariamente de nacionalidad centroamericana, región que en el año 2003 acumuló 83% del total de llegadas por esta vía; el ingreso por vía terrestre se realiza por cinco puestos migratorios de entrada, cuatro de ellos se localizan en la frontera con Honduras y uno en la frontera con Costa Rica.

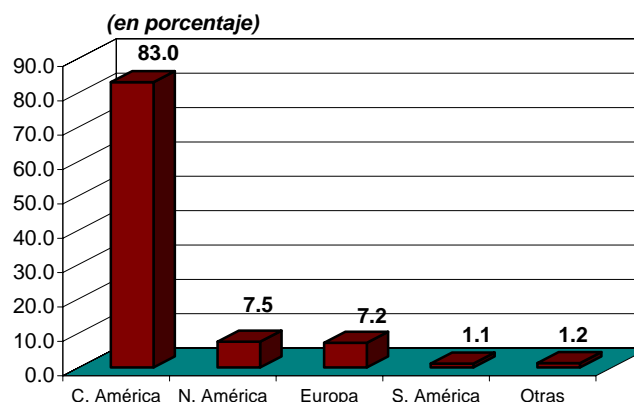

**I.7 Llegadas de Turistas a Nicaragua por Vía Acuática según
Región Geográfica de Nacionalidad
Año 2003**

| Meses | R e g i o n e s | | | | | Total |
|--------------|-----------------|----------------|-------------|--------------|--------------|---------------|
| | Norte América | Centro América | Sur América | Europa | Otras | |
| Enero | 251 | 823 | 36 | 254 | 209 | 1,573 |
| Febrero | 152 | 610 | 16 | 1,149 | 595 | 2,522 |
| Marzo | 158 | 531 | 6 | 159 | 95 | 949 |
| Abril | 121 | 621 | 79 | 210 | 963 | 1,994 |
| Mayo | 116 | 560 | 7 | 151 | 165 | 999 |
| Junio | 131 | 485 | 11 | 65 | 81 | 773 |
| Julio | 166 | 523 | 2 | 191 | 94 | 976 |
| Agosto | 238 | 470 | 57 | 193 | 97 | 1,055 |
| Septiembre | 108 | 684 | 2 | 128 | 216 | 1,138 |
| Octubre | 4,006 | 424 | 87 | 410 | 2,132 | 7,059 |
| Noviembre | 134 | 432 | 3 | 198 | 257 | 1,024 |
| Diciembre | 99 | 680 | 40 | 127 | 129 | 1,075 |
| Total | 5,680 | 6,843 | 346 | 3,235 | 5,033 | 21,137 |

En el año 2003, del total de turistas internacionales que llegaron al país, 4% lo hicieron utilizando medios de transporte acuático para su arribo. Las regiones de nacionalidad de los turistas que tienen una mayor incidencia en el total ingresado por esta vía son Centroamérica (32.4%), Norteamérica (26.9%) y Europa (15.3%). De los once (11) puestos acuáticos por donde se produjo la entrada de turistas, los que recibieron mayor número fueron los ubicados en San Juan del Sur, San Carlos y Corinto, por donde ingresaron 6,301 (29.8%), 5,573 (26.4%) y 4,475 (21.2%) turistas respectivamente.

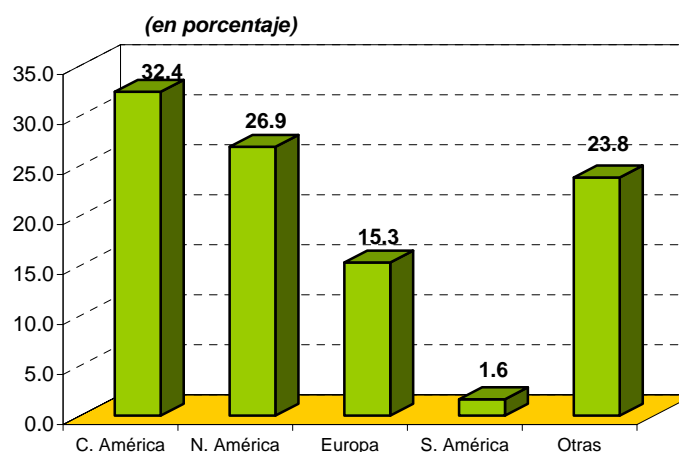

I.8 Llegadas de Turistas de Nacionalidad Norteamericana a Nicaragua Año 2003

| Meses | Países | | | Total |
|--------------|---------------|----------------|--------------|----------------|
| | Canadá | Estados Unidos | México | |
| Enero | 2,413 | 8,262 | 650 | 11,325 |
| Febrero | 2,125 | 6,440 | 611 | 9,176 |
| Marzo | 1,274 | 9,266 | 649 | 11,189 |
| Abril | 674 | 9,051 | 784 | 10,509 |
| Mayo | 616 | 7,951 | 710 | 9,277 |
| Junio | 558 | 13,345 | 665 | 14,568 |
| Julio | 889 | 16,084 | 1,119 | 18,092 |
| Agosto | 642 | 11,086 | 758 | 12,486 |
| Septiembre | 358 | 5,735 | 572 | 6,665 |
| Octubre | 1,048 | 9,524 | 676 | 11,248 |
| Noviembre | 759 | 7,719 | 631 | 9,109 |
| Diciembre | 1,768 | 12,693 | 1,032 | 15,493 |
| Total | 13,124 | 117,156 | 8,857 | 139,137 |

En el total acumulado por los turistas de nacionalidad norteamericana, los estadounidenses son los que tienen mayor incidencia al participar en el año 2003 con 84.2% del total de la región. Los turistas de nacionalidad canadiense y mexicana contribuyeron con 9.4% y 6.4% respectivamente. En este año, los meses que registraron mayor afluencia en las llegadas son Junio (3), Julio (1), Agosto (4) y Diciembre (2).

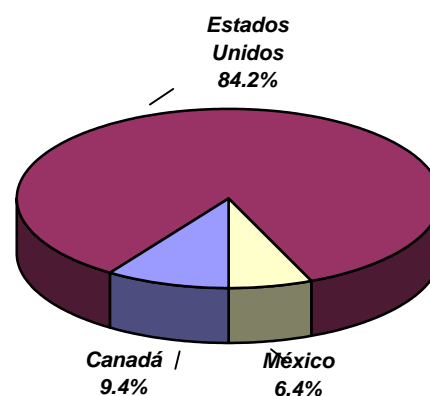

I.9 Llegadas de Turistas de Nacionalidad Centroamericana a Nicaragua Año 2003

| Meses | P a í s e s | | | | | | Total |
|--------------|-------------|---------------|---------------|----------------|---------------|---------------|----------------|
| | Belice | Guatemala | El Salvador | Honduras | Costa Rica | Panamá | |
| Enero | 21 | 3,373 | 6,240 | 9,087 | 6,743 | 1,487 | 26,951 |
| Febrero | 15 | 2,944 | 4,486 | 7,310 | 4,113 | 932 | 19,800 |
| Marzo | 24 | 3,131 | 5,018 | 8,625 | 4,149 | 763 | 21,710 |
| Abril | 11 | 3,645 | 7,966 | 10,258 | 6,679 | 850 | 29,409 |
| Mayo | 31 | 3,156 | 6,341 | 8,382 | 5,801 | 1,005 | 24,716 |
| Junio | 14 | 3,393 | 5,006 | 8,313 | 5,608 | 767 | 23,101 |
| Julio | 12 | 3,275 | 5,773 | 9,432 | 8,372 | 1,342 | 28,206 |
| Agosto | 64 | 3,189 | 7,354 | 8,458 | 5,927 | 932 | 25,924 |
| Septiembre | 14 | 3,147 | 6,057 | 8,646 | 6,535 | 944 | 25,343 |
| Octubre | 22 | 2,992 | 5,555 | 8,977 | 5,385 | 888 | 23,819 |
| Noviembre | 27 | 3,193 | 5,927 | 8,938 | 5,576 | 1,001 | 24,662 |
| Diciembre | 34 | 4,694 | 8,083 | 10,939 | 11,771 | 1,077 | 36,598 |
| Total | 289 | 40,132 | 73,806 | 107,365 | 76,659 | 11,988 | 310,239 |

Los turistas de nacionalidad centroamericana que ingresaron a Nicaragua en el año 2003 son principalmente hondureños (34.6%), costarricenses (24.7%) y salvadoreños (23.8%), los que en su conjunto representan 83.1% del total de la región.

En este año, los meses que presentaron mayor afluencia en el ingreso de turistas son Enero (4), Abril (2), Julio (3) y Diciembre (1).

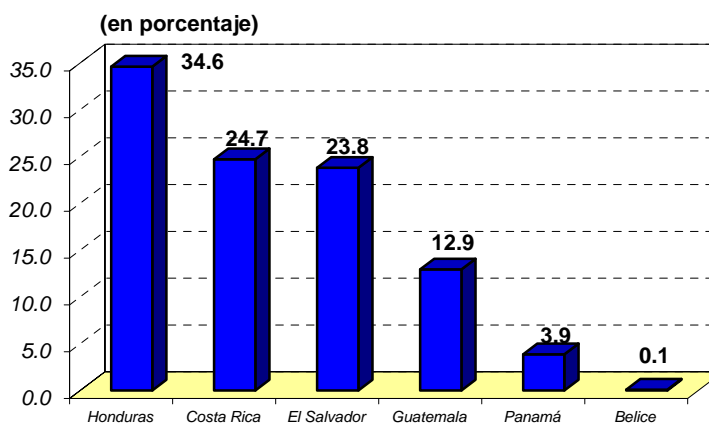

**I.10 Llegadas de Turistas de Nacionalidad Suramericana a Nicaragua
Año 2003**

| Meses | P a í s e s | | | | | | Total |
|--------------|--------------|--------------|--------------|--------------|--------------|--------------|---------------|
| | Argentina | Colombia | Venezuela | Chile | Brasil | Otros | |
| Enero | 233 | 202 | 118 | 95 | 111 | 230 | 989 |
| Febrero | 184 | 100 | 97 | 130 | 99 | 178 | 788 |
| Marzo | 218 | 213 | 140 | 85 | 97 | 230 | 983 |
| Abril | 189 | 219 | 146 | 169 | 92 | 278 | 1,093 |
| Mayo | 219 | 250 | 192 | 108 | 115 | 245 | 1,129 |
| Junio | 194 | 193 | 152 | 112 | 111 | 215 | 977 |
| Julio | 272 | 208 | 163 | 131 | 117 | 280 | 1,171 |
| Agosto | 237 | 196 | 155 | 192 | 145 | 285 | 1,210 |
| Septiembre | 226 | 184 | 152 | 78 | 90 | 228 | 958 |
| Octubre | 218 | 190 | 160 | 130 | 99 | 313 | 1,110 |
| Noviembre | 260 | 179 | 184 | 79 | 128 | 230 | 1,060 |
| Diciembre | 222 | 135 | 157 | 98 | 107 | 250 | 969 |
| Total | 2,672 | 2,269 | 1,816 | 1,407 | 1,311 | 2,962 | 12,437 |

Otros: Incluye siete (7) países cuyo flujo de llegadas fue menor de 1,100 turistas al año.

El 76.1% de los turistas de nacionalidad suramericana que ingresaron a Nicaragua en el año 2003 son ciudadanos argentina, colombianos, venezolanos, chilenos y brasileños, siendo su participación en el total de la región de 21.5%, 18.2%, 14.6%, 11.3% y 10.5% respectivamente. Los meses que reflejan mayor afluencia en la entrada de turistas son Mayo (3), Julio (2), Agosto (1) y Octubre (4).

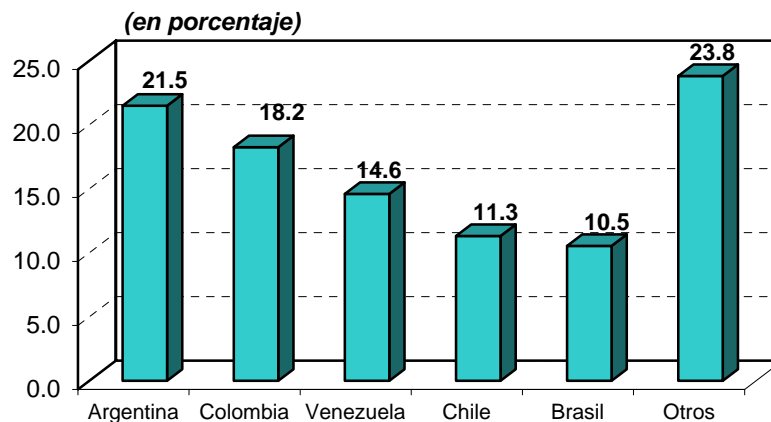

I.11 Llegadas de Turistas de Nacionalidad Europea a Nicaragua Año 2003

| Meses | P a í s e s | | | | | | Total |
|--------------|--------------|--------------|--------------|--------------|--------------|---------------|---------------|
| | España | Alemania | Inglaterra | Holanda | Italia | Otros | |
| Enero | 601 | 732 | 483 | 374 | 419 | 1,497 | 4,106 |
| Febrero | 402 | 632 | 1,400 | 394 | 375 | 1,396 | 4,599 |
| Marzo | 612 | 642 | 454 | 390 | 318 | 1,420 | 3,836 |
| Abril | 620 | 502 | 531 | 328 | 317 | 1,349 | 3,647 |
| Mayo | 527 | 387 | 445 | 299 | 222 | 1,198 | 3,078 |
| Junio | 626 | 377 | 392 | 347 | 242 | 1,138 | 3,122 |
| Julio | 1,565 | 571 | 642 | 738 | 440 | 1,698 | 5,654 |
| Agosto | 1,194 | 662 | 544 | 528 | 742 | 1,118 | 4,788 |
| Septiembre | 801 | 485 | 390 | 442 | 246 | 934 | 3,298 |
| Octubre | 701 | 558 | 431 | 493 | 243 | 1,127 | 3,553 |
| Noviembre | 715 | 606 | 470 | 552 | 337 | 1,380 | 4,060 |
| Diciembre | 675 | 732 | 418 | 532 | 462 | 1,506 | 4,325 |
| Total | 9,039 | 6,886 | 6,600 | 5,417 | 4,363 | 15,761 | 48,066 |

Otros: Incluye 37 países cuyo flujo de llegadas fue menor de 3,900 turistas al año.

En el año 2003 llegaron a Nicaragua 48,066 turistas de nacionalidad europea, de este total el 18.8% corresponden a ciudadanos españoles, 14.3% a alemanes., 13.7% a ingleses y 11.3% de Holanda. En éste año, los meses que registraron mayor número de llegadas son Febrero (3), Julio (1), Agosto (2) y Diciembre (4).

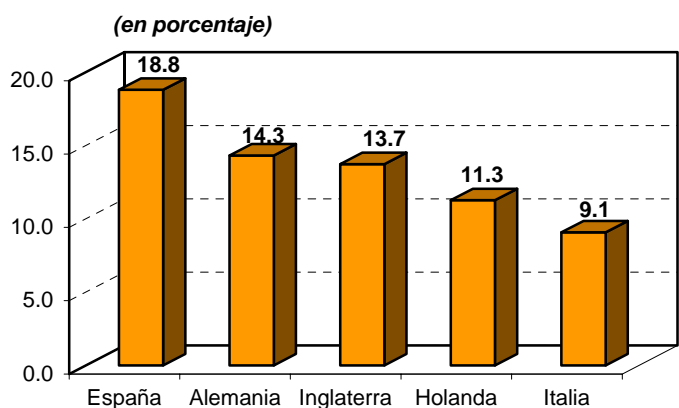

**I.12 Estadía Promedio Mensual de los
Turistas Internacionales en el País
Año 2003**

| Meses | Días |
|--------------|-------------|
| Enero | 4.1 |
| Febrero | 4.3 |
| Marzo | 4.1 |
| Abril | 4.1 |
| Mayo | 3.5 |
| Junio | 3.8 |
| Julio | 4.5 |
| Agosto | 4.5 |
| Septiembre | 3.2 |
| Octubre | 2.8 |
| Noviembre | 3.5 |
| Diciembre | 4.0 |
| Total | 4.0 |

(en días)

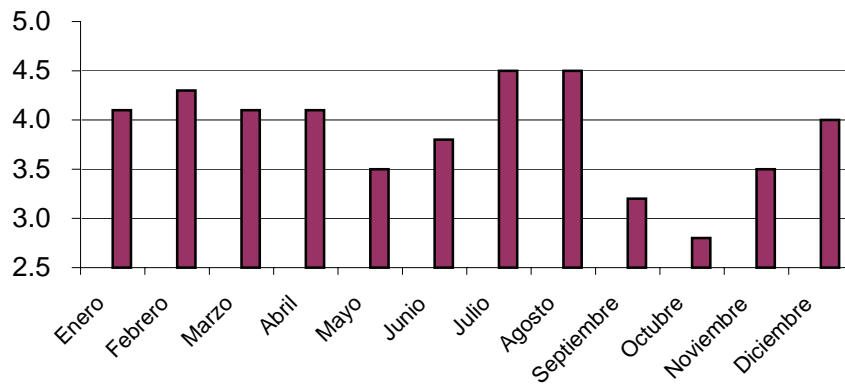

**I. 13 Entradas y Salidas de los Turistas Internacionales,
según Puesto Migratorio Utilizado
Año 2003**

| Puesto | Entradas | Salidas |
|---------------------------------|-----------------|----------------|
| <i>Aeropuerto Internacional</i> | 179,800 | 183,525 |
| <i>Peñas Blancas</i> | 113,678 | 105,961 |
| <i>El Guasaule</i> | 97,200 | 75,168 |
| <i>Las Manos</i> | 57,201 | 55,641 |
| <i>El Espino</i> | 56,311 | 58,503 |
| <i>San Juan del Sur</i> | 6,301 | 6,243 |
| <i>San Carlos</i> | 5,573 | 5,095 |
| <i>Corinto</i> | 4,475 | 4,456 |
| <i>Sarapiquí</i> | 1,548 | 1,531 |
| <i>Potosí</i> | 1,529 | 1,498 |
| <i>Bluefields</i> | 593 | 533 |
| <i>San Juan del Norte</i> | 531 | 520 |
| <i>El Picacho</i> | 419 | 425 |
| <i>Puerto Corinto</i> | 323 | 311 |
| <i>El Castillo</i> | 134 | 132 |
| <i>Puerto Cabezas</i> | 127 | 184 |
| <i>Teotecacinte</i> | 29 | 137 |
| <i>Papaturo</i> | 3 | 3 |
| Total | 525,775 | 499,866 |

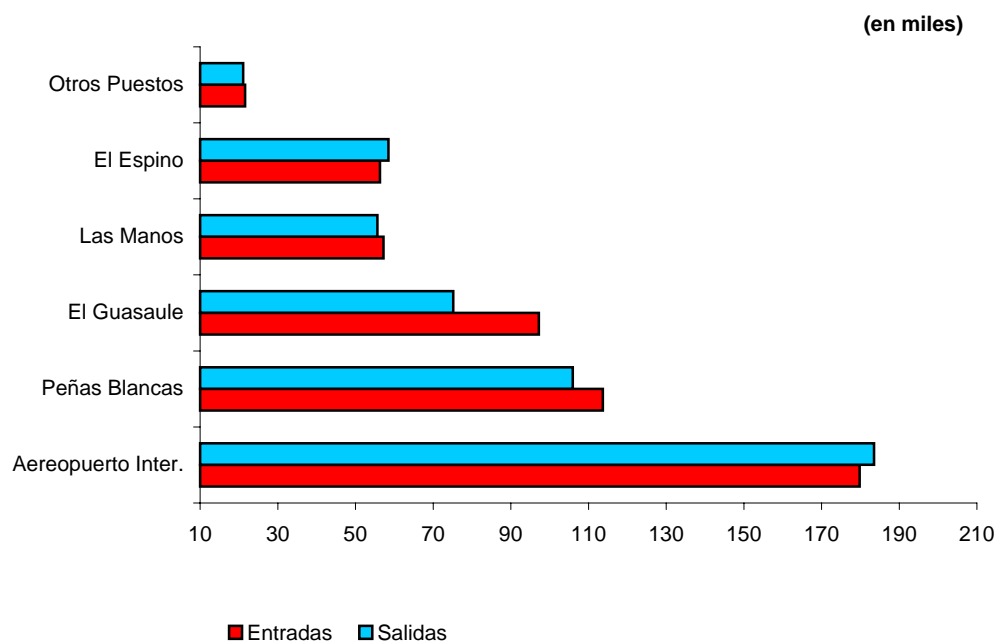

• Serie 1989-2003

I.14 Llegadas de Extranjeros a Nicaragua según Clasificación Migratoria (Serie 1989-2003)

| Años | Clasificación | | | Total |
|------|---------------|----------------|--------|---------|
| | Turistas | Excursionistas | Otros | |
| 1989 | 77,125 | 22,310 | 18,231 | 117,666 |
| 1990 | 106,462 | 22,116 | 11,357 | 139,935 |
| 1991 | 145,872 | 27,336 | 3,530 | 176,738 |
| 1992 | 166,914 | 26,652 | 1,749 | 195,315 |
| 1993 | 197,565 | 37,490 | 1,010 | 236,065 |
| 1994 | 237,652 | 58,950 | 2,582 | 299,184 |
| 1995 | 281,254 | 58,424 | 1,096 | 340,774 |
| 1996 | 302,694 | 83,605 | 1,219 | 387,518 |
| 1997 | 358,439 | 95,105 | 2,558 | 456,102 |
| 1998 | 405,702 | 76,557 | 2,032 | 484,291 |
| 1999 | 468,159 | 61,537 | 2,036 | 531,732 |
| 2000 | 485,909 | 92,523 | 3,274 | 581,706 |
| 2001 | 482,869 | 97,873 | 3,479 | 584,221 |
| 2002 | 471,622 | 103,570 | 3,973 | 579,165 |
| 2003 | 525,775 | 116,743 | 4,225 | 646,743 |

Otros : Incluye diplomáticos y tripulantes.

**I.15 Llegadas de Turistas a Nicaragua según Vía de Ingreso y Puesto de Entrada
(Serie 1989-2003)**

| Vía de Ingreso y Puesto de Entrada | 1989 | 1990 | 1991 | 1992 | 1993 | 1994 | 1995 | 1996 | 1997 | 1998 | 1999 | 2000 | 2001 | 2002 | 2003 |
|---|---------------|----------------|----------------|----------------|----------------|----------------|----------------|----------------|----------------|----------------|----------------|----------------|----------------|----------------|----------------|
| Aérea | 36,989 | 54,104 | 67,279 | 71,921 | 71,385 | 87,113 | 94,534 | 105,362 | 123,087 | 135,763 | 152,910 | 171,668 | 171,826 | 163,756 | 180,219 |
| <i>Aerop. Int. Managua</i> | 36,989 | 54,104 | 67,279 | 71,921 | 71,385 | 87,113 | 94,534 | 105,362 | 123,065 | 135,703 | 152,664 | 171,564 | 171,493 | 163,353 | 179,800 |
| <i>Pista Aterrizaje Montelimar</i> | 0 | 0 | 0 | 0 | 0 | 0 | 0 | 0 | 0 | 12 | 0 | 0 | 0 | 0 | 0 |
| <i>Pista Aterrizaje El Picacho</i> | 0 | 0 | 0 | 0 | 0 | 0 | 0 | 0 | 22 | 48 | 246 | 104 | 333 | 403 | 419 |
| Terrestre | 32,632 | 48,483 | 69,581 | 87,882 | 116,776 | 140,046 | 173,334 | 182,293 | 223,193 | 256,700 | 301,001 | 297,558 | 293,689 | 291,053 | 324,419 |
| <i>El Guasaule</i> | 0 | 0 | 8,272 | 26,776 | 52,510 | 65,143 | 79,302 | 86,715 | 103,428 | 116,594 | 140,839 | 141,579 | 141,359 | 124,098 | 97,200 |
| <i>Las Manos</i> | 6,539 | 11,253 | 14,402 | 12,246 | 14,610 | 23,152 | 28,648 | 30,393 | 40,498 | 41,987 | 43,336 | 44,043 | 41,824 | 50,899 | 57,201 |
| <i>El Espino</i> | 9,454 | 15,350 | 18,236 | 11,212 | 10,187 | 13,755 | 12,719 | 14,582 | 19,944 | 25,583 | 25,031 | 27,270 | 25,231 | 34,506 | 56,311 |
| <i>Peñas Blancas</i> | 16,639 | 21,880 | 28,671 | 37,648 | 39,469 | 37,996 | 52,665 | 50,603 | 59,323 | 72,536 | 91,795 | 84,666 | 85,275 | 81,534 | 113,678 |
| <i>Teotecacinte</i> | 0 | 0 | 0 | 0 | 0 | 0 | 0 | 0 | 0 | 0 | 0 | 0 | 0 | 16 | 29 |
| Acuática | 7,504 | 3,875 | 9,012 | 7,111 | 9,404 | 10,493 | 13,386 | 15,039 | 12,159 | 13,239 | 14,248 | 16,683 | 17,354 | 16,813 | 21,137 |
| <i>Potosí</i> | 315 | 244 | 1,184 | 517 | 675 | 529 | 332 | 298 | 545 | 790 | 1,780 | 2,270 | 2,607 | 2,441 | 1,529 |
| <i>Corinto</i> | 4,155 | 2,126 | 5,160 | 3,983 | 2,825 | 1,953 | 1,710 | 2,925 | 3,150 | 4,528 | 4,674 | 3,914 | 4,152 | 4,319 | 4,475 |
| <i>Puerto Sandino</i> | 285 | 355 | 510 | 382 | 370 | 348 | 544 | 532 | 575 | 1,474 | 1,132 | 744 | 629 | 546 | 323 |
| <i>Puerto Cabezas</i> | 233 | 181 | 484 | 774 | 466 | 1,101 | 1,278 | 1,626 | 989 | 565 | 255 | 169 | 197 | 177 | 127 |
| <i>Bluefields</i> | 2,469 | 932 | 1,554 | 1,321 | 1,026 | 402 | 693 | 574 | 766 | 914 | 765 | 767 | 1,161 | 1,200 | 593 |
| <i>San Carlos</i> | 10 | 8 | 3 | 53 | 3,909 | 5,966 | 8,534 | 8,860 | 5,340 | 3,959 | 4,395 | 5,592 | 5,179 | 4,996 | 5,573 |
| <i>Otros Puestos 1/</i> | 37 | 29 | 117 | 81 | 133 | 194 | 295 | 224 | 794 | 1,009 | 1,247 | 3,227 | 3,429 | 3,134 | 8,517 |
| Total | 77,125 | 106,462 | 145,872 | 166,914 | 197,565 | 237,652 | 281,254 | 302,694 | 358,439 | 405,702 | 468,159 | 485,909 | 482,869 | 471,622 | 525,775 |

1/ Corresponden a los turistas que ingresaron al país por San Juan del Sur, Sarapiquí, el Castillo, San Juan del Norte y Papaturro.

**I.16 Llegadas de Turistas a Nicaragua según Región Geográfica de Nacionalidad
(Serie 1989-2003)**

| Región de Nacionalidad | 1989 | 1990 | 1991 | 1992 | 1993 | 1994 | 1995 | 1996 | 1997 | 1998 | 1999 | 2000 | 2001 | 2002 | 2003 |
|-------------------------------|---------------|----------------|----------------|----------------|----------------|----------------|----------------|----------------|----------------|----------------|----------------|----------------|----------------|----------------|----------------|
| Norte América | 17,976 | 28,039 | 34,618 | 37,799 | 39,254 | 48,990 | 55,204 | 62,169 | 73,480 | 81,208 | 92,680 | 104,320 | 107,255 | 115,536 | 139,137 |
| Centro América | 25,420 | 44,989 | 74,212 | 93,867 | 123,414 | 148,978 | 180,428 | 194,081 | 237,460 | 271,233 | 316,568 | 307,226 | 301,584 | 287,245 | 310,239 |
| Sur América | 9,420 | 6,034 | 6,514 | 6,610 | 7,388 | 8,019 | 9,677 | 8,727 | 9,015 | 10,234 | 11,935 | 21,657 | 19,724 | 12,139 | 12,437 |
| Las Antillas | 4,431 | 4,256 | 2,968 | 2,114 | 1,751 | 2,220 | 2,143 | 1,903 | 2,286 | 2,336 | 2,889 | 3,861 | 3,911 | 2,306 | 2,364 |
| Europa | 12,578 | 16,132 | 22,969 | 22,739 | 22,243 | 25,352 | 29,034 | 29,486 | 29,768 | 32,865 | 35,110 | 37,798 | 39,476 | 43,832 | 48,066 |
| Asia | 6,561 | 6,302 | 4,163 | 3,363 | 2,934 | 3,518 | 4,226 | 5,679 | 5,695 | 6,866 | 7,901 | 9,497 | 9,306 | 8,887 | 11,183 |
| Africa | 290 | 278 | 180 | 153 | 172 | 148 | 146 | 127 | 153 | 198 | 261 | 626 | 644 | 341 | 416 |
| Oceanía | 449 | 432 | 248 | 269 | 409 | 427 | 396 | 522 | 582 | 762 | 815 | 924 | 969 | 1,336 | 1,933 |
| Total | 77,125 | 106,462 | 145,872 | 166,914 | 197,565 | 237,652 | 281,254 | 302,694 | 358,439 | 405,702 | 468,159 | 485,909 | 482,869 | 471,622 | 525,775 |

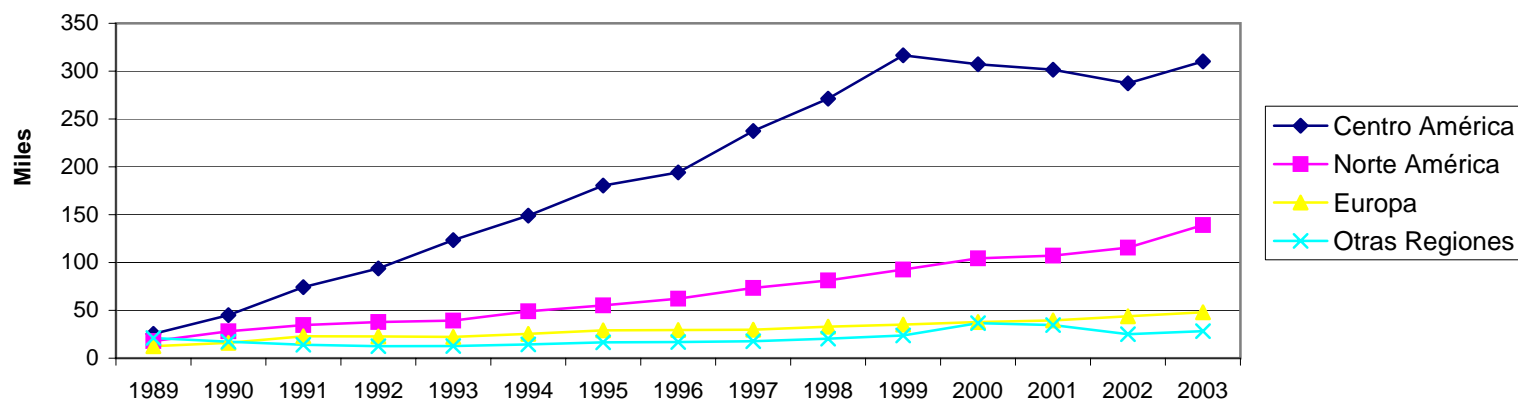

**I.17 Llegadas de Turistas a Nicaragua según Vía de Ingreso y
Región Geográfica de Nacionalidad
(Serie 1989-2003)**

| Vía de Ingreso y Región de Nacionalidad | 1989 | 1990 | 1991 | 1992 | 1993 | 1994 | 1995 | 1996 | 1997 | 1998 | 1999 | 2000 | 2001 | 2002 | 2003 |
|--|---------------|----------------|----------------|----------------|----------------|----------------|----------------|----------------|----------------|----------------|----------------|----------------|----------------|----------------|----------------|
| Aérea | 36,989 | 54,104 | 67,279 | 71,921 | 71,385 | 87,113 | 94,534 | 105,362 | 123,087 | 135,763 | 152,910 | 171,668 | 171,826 | 163,756 | 180,219 |
| Norte América | 8,628 | 14,244 | 28,171 | 30,269 | 31,089 | 39,917 | 44,494 | 50,648 | 61,281 | 67,468 | 76,862 | 86,544 | 88,750 | 93,809 | 109,213 |
| Centro América | 12,201 | 22,854 | 17,142 | 20,435 | 19,199 | 22,498 | 22,533 | 26,013 | 31,624 | 36,291 | 39,855 | 38,055 | 36,874 | 33,602 | 34,026 |
| Sur América | 4,521 | 3,065 | 4,209 | 4,458 | 4,837 | 5,743 | 6,902 | 6,652 | 6,944 | 7,726 | 9,129 | 18,099 | 16,085 | 8,706 | 8,547 |
| Europa | 6,037 | 8,195 | 13,894 | 13,468 | 13,223 | 14,905 | 15,932 | 17,408 | 18,186 | 19,038 | 20,807 | 20,257 | 21,557 | 21,126 | 21,583 |
| Otras Regiones | 5,602 | 5,746 | 3,863 | 3,291 | 3,037 | 4,050 | 4,673 | 4,641 | 5,052 | 5,240 | 6,257 | 8,713 | 8,560 | 6,513 | 6,850 |
| Terrestre | 32,632 | 48,483 | 69,581 | 87,882 | 116,776 | 140,046 | 173,334 | 182,293 | 223,193 | 256,700 | 301,001 | 297,558 | 293,689 | 291,053 | 324,419 |
| Norte América | 7,604 | 12,758 | 6,100 | 7,229 | 7,621 | 7,712 | 9,223 | 9,365 | 10,805 | 12,227 | 14,451 | 15,832 | 16,532 | 19,710 | 24,244 |
| Centro América | 10,753 | 20,470 | 55,277 | 71,875 | 99,316 | 121,763 | 151,472 | 161,295 | 200,161 | 229,835 | 269,971 | 260,993 | 256,418 | 245,676 | 269,370 |
| Sur América | 3,985 | 2,746 | 1,231 | 1,145 | 1,483 | 1,686 | 1,804 | 1,589 | 1,627 | 2,009 | 2,326 | 3,053 | 2,859 | 2,948 | 3,544 |
| Europa | 5,321 | 7,340 | 6,133 | 7,048 | 7,586 | 8,145 | 10,000 | 9,025 | 9,258 | 10,669 | 11,852 | 14,607 | 15,015 | 19,327 | 23,248 |
| Otras Regiones | 4,969 | 5,169 | 840 | 585 | 770 | 740 | 835 | 1,019 | 1,342 | 1,960 | 2,401 | 3,073 | 2,865 | 3,392 | 4,013 |
| Acuática | 7,504 | 3,875 | 9,012 | 7,111 | 9,404 | 10,493 | 13,386 | 15,039 | 12,159 | 13,239 | 14,248 | 16,683 | 17,354 | 16,813 | 21,137 |
| Norte América | 1,744 | 1,037 | 347 | 301 | 544 | 1,361 | 1,487 | 2,156 | 1,394 | 1,513 | 1,367 | 1,944 | 1,973 | 2,017 | 5,680 |
| Centro América | 2,466 | 1,665 | 1,793 | 1,557 | 4,899 | 4,717 | 6,423 | 6,773 | 5,675 | 5,107 | 6,742 | 8,178 | 8,292 | 7,967 | 6,843 |
| Sur América | 914 | 223 | 1,074 | 1,007 | 1,068 | 590 | 971 | 486 | 444 | 499 | 480 | 505 | 780 | 485 | 346 |
| Europa | 1,220 | 597 | 2,942 | 2,223 | 1,434 | 2,302 | 3,102 | 3,053 | 2,324 | 3,158 | 2,451 | 2,934 | 2,904 | 3,379 | 3,235 |
| Otras Regiones | 1,160 | 353 | 2,856 | 2,023 | 1,459 | 1,523 | 1,403 | 2,571 | 2,322 | 2,962 | 3,208 | 3,122 | 3,405 | 2,965 | 5,033 |
| Total | 77,125 | 106,462 | 145,872 | 166,914 | 197,565 | 237,652 | 281,254 | 302,694 | 358,439 | 405,702 | 468,159 | 485,909 | 482,869 | 471,622 | 525,775 |

En otras regiones se incluyen Las Antillas, Asia, África y Oceanía.

**I.18 Llegadas de Turistas a Nicaragua según Principales
Regiones y Países de Nacionalidad
(Serie 1989-2003)**

| Región/País de Nacionalidad | 1989 | 1990 | 1991 | 1992 | 1993 | 1994 | 1995 | 1996 | 1997 | 1998 | 1999 | 2000 | 2001 | 2002 | 2003 |
|------------------------------------|---------------|----------------|----------------|----------------|----------------|----------------|----------------|----------------|----------------|----------------|----------------|----------------|----------------|----------------|----------------|
| Norteamérica | 17,976 | 28,039 | 34,618 | 37,799 | 39,254 | 48,990 | 55,204 | 62,169 | 73,480 | 81,208 | 92,680 | 104,320 | 107,255 | 115,536 | 139,137 |
| Canadá | 1,833 | 2,184 | 2,118 | 2,413 | 2,856 | 8,138 | 7,741 | 6,822 | 8,255 | 7,565 | 8,063 | 10,515 | 11,138 | 9,800 | 13,124 |
| Estados Unidos | 13,268 | 22,553 | 28,480 | 31,119 | 32,434 | 36,711 | 43,327 | 50,121 | 58,943 | 66,460 | 76,757 | 84,399 | 88,375 | 97,863 | 117,156 |
| México | 2,875 | 3,302 | 4,020 | 4,267 | 3,964 | 4,141 | 4,136 | 5,226 | 6,282 | 7,183 | 7,860 | 9,406 | 7,742 | 7,873 | 8,857 |
| Centroamérica | 25,420 | 44,989 | 74,212 | 93,867 | 123,414 | 148,978 | 180,428 | 194,081 | 237,460 | 271,233 | 316,568 | 307,226 | 301,584 | 287,245 | 310,239 |
| Belice | (n/d) | (n/d) | 68 | 165 | 95 | 143 | 114 | 143 | 192 | 200 | 265 | 369 | 330 | 274 | 289 |
| Guatemala | 3,833 | 9,490 | 14,172 | 16,760 | 17,658 | 18,227 | 21,666 | 20,971 | 24,157 | 27,676 | 37,202 | 36,146 | 38,311 | 36,964 | 40,132 |
| El Salvador | 4,515 | 9,440 | 16,839 | 20,689 | 24,014 | 28,752 | 34,458 | 35,814 | 44,450 | 49,829 | 61,603 | 69,283 | 71,886 | 69,691 | 73,806 |
| Honduras | 4,256 | 8,183 | 16,565 | 20,274 | 43,790 | 61,191 | 76,201 | 82,635 | 105,465 | 119,710 | 133,745 | 122,631 | 118,282 | 111,947 | 107,365 |
| Costa Rica | 10,316 | 14,638 | 22,025 | 30,779 | 32,839 | 35,486 | 41,881 | 48,414 | 56,058 | 64,792 | 71,476 | 67,189 | 62,055 | 57,824 | 76,659 |
| Panamá | 2,500 | 3,238 | 4,543 | 5,200 | 5,018 | 5,179 | 6,108 | 6,104 | 7,138 | 9,026 | 12,277 | 11,608 | 10,720 | 10,545 | 11,988 |
| Suramérica | 9,420 | 6,034 | 6,514 | 6,610 | 7,388 | 8,019 | 9,677 | 8,727 | 9,015 | 10,234 | 11,935 | 21,657 | 19,724 | 12,139 | 12,437 |
| Argentina | 563 | 749 | 674 | 901 | 946 | 990 | 1,164 | 1,313 | 1,499 | 1,644 | 1,577 | 1,979 | 2,034 | 2,247 | 2,672 |
| Colombia | 657 | 1,088 | 1,536 | 1,510 | 1,845 | 1,856 | 2,000 | 1,833 | 1,924 | 2,371 | 2,617 | 2,194 | 2,706 | 2,715 | 2,269 |
| Chile | (n/d) | 244 | 641 | 681 | 710 | 733 | 869 | 1,000 | 1,039 | 1,074 | 1,294 | 1,364 | 1,436 | 1,431 | 1,407 |
| Perú | 1,198 | 971 | 874 | 916 | 1,148 | 1,835 | 1,697 | 995 | 913 | 1,106 | 2,371 | 4,135 | 3,356 | 1,194 | 1,001 |
| Venezuela | (n/d) | 341 | 792 | 683 | 757 | 838 | 1,138 | 1,198 | 1,251 | 1,302 | 1,271 | 1,430 | 1,619 | 1,505 | 1,816 |
| Otros de Suramérica | 7,002 | 2,641 | 1,997 | 1,919 | 1,982 | 1,767 | 2,809 | 2,388 | 2,389 | 2,737 | 2,805 | 10,555 | 8,573 | 3,047 | 3,272 |
| Europa | 12,578 | 16,132 | 22,969 | 22,739 | 22,243 | 25,352 | 29,034 | 29,486 | 29,768 | 32,865 | 35,110 | 37,798 | 39,476 | 43,832 | 48,066 |
| España | (n/d) | 2,172 | 4,065 | 3,887 | 4,004 | 5,730 | 6,409 | 7,056 | 7,535 | 8,024 | 8,863 | 8,162 | 8,837 | 8,884 | 9,039 |
| Alemania | 3,782 | 3,461 | 3,549 | 4,271 | 3,637 | 4,471 | 5,820 | 5,141 | 4,644 | 5,177 | 4,611 | 5,582 | 5,694 | 6,500 | 6,886 |
| Italia | 1,765 | 1,749 | 1,889 | 2,010 | 2,023 | 2,052 | 2,565 | 2,802 | 2,971 | 3,238 | 3,330 | 3,919 | 3,803 | 4,098 | 4,363 |
| Holanda | 1,378 | 1,415 | 1,345 | 1,430 | 1,942 | 1,952 | 2,051 | 2,227 | 2,365 | 2,443 | 2,861 | 3,227 | 3,206 | 4,236 | 5,417 |
| Inglaterra | 1,715 | 1,546 | 1,682 | 1,704 | 1,859 | 1,946 | 2,457 | 2,330 | 2,331 | 2,776 | 2,853 | 3,480 | 4,040 | 5,173 | 6,600 |
| Francia | 1,471 | 1,307 | 1,536 | 1,451 | 1,470 | 1,428 | 1,576 | 1,617 | 1,815 | 2,034 | 2,575 | 2,985 | 3,073 | 3,519 | 3,886 |
| Suiza | 1,180 | 1,114 | 1,215 | 1,259 | 1,160 | 1,253 | 1,675 | 1,675 | 1,648 | 1,747 | 1,918 | 2,155 | 2,163 | 2,121 | 2,371 |
| Suecia | 1,287 | 1,438 | 1,265 | 1,163 | 1,242 | 1,286 | 1,173 | 1,142 | 1,145 | 1,267 | 1,458 | 1,662 | 1,777 | 1,765 | 1,879 |
| Otros de Europa | (n/d) | 1,930 | 6,423 | 5,564 | 4,906 | 5,234 | 5,308 | 5,496 | 5,314 | 6,159 | 6,641 | 6,626 | 6,883 | 7,536 | 7,625 |
| Otros Países | 11,731 | 11,268 | 7,559 | 5,899 | 5,266 | 6,313 | 6,911 | 8,231 | 8,716 | 10,162 | 11,866 | 14,908 | 14,830 | 12,870 | 15,896 |
| Total | 77,125 | 106,462 | 145,872 | 166,914 | 197,565 | 237,652 | 281,254 | 302,694 | 358,439 | 405,702 | 468,159 | 485,909 | 482,869 | 471,622 | 525,775 |

(n/d) Información no disponible

Otros países: Incluye Las Antillas, Asia, África y Oceanía.

Capítulo II

Salida de Nicaragüenses al Exterior

Año 2003

Serie 1989-2003

• Año 2003

II.1. Salida de Nicaragüenses al Exterior según Vía de Salida Utilizada Año 2003

| Meses | Vía de Salida | | | Total |
|--------------|----------------|----------------|---------------|----------------|
| | Aérea | Terrestre | Acuática | |
| Enero | 16,723 | 51,184 | 2,384 | 70,291 |
| Febrero | 8,944 | 30,364 | 1,517 | 40,825 |
| Marzo | 10,377 | 27,658 | 1,245 | 39,280 |
| Abril | 12,745 | 30,475 | 1,319 | 44,539 |
| Mayo | 11,589 | 27,708 | 1,256 | 40,553 |
| Junio | 12,693 | 33,565 | 1,564 | 47,822 |
| Julio | 12,981 | 35,214 | 1,356 | 49,551 |
| Agosto | 15,234 | 32,704 | 1,291 | 49,229 |
| Septiembre | 11,476 | 30,320 | 1,258 | 43,054 |
| Octubre | 10,684 | 30,339 | 1,385 | 42,408 |
| Noviembre | 10,585 | 30,317 | 1,409 | 42,311 |
| Diciembre | 13,489 | 36,548 | 1,651 | 51,688 |
| Total | 147,520 | 396,396 | 17,635 | 561,551 |

La salida de nicaragüenses al extranjero se da principalmente por vía terrestre y aérea. En 2003 éstas vías acumularon 70.6% y 26.3% del total de viajeros respectivamente; en tanto los puestos acuáticos fueron utilizados únicamente por 3.1% del total. Durante el año los meses en que se registra mayor flujo de salidas son Enero (1), Julio (3), Agosto (4) y Diciembre (2).

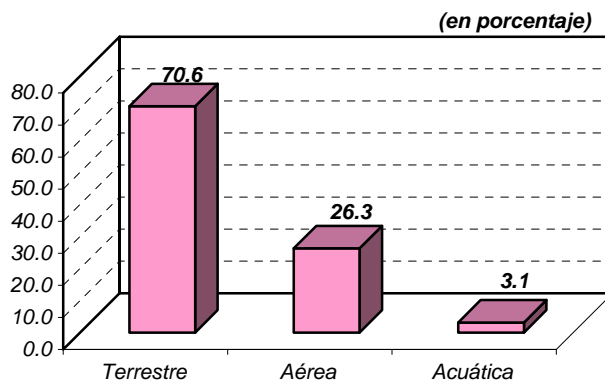

II.2 Salida de Nicaragüenses al Exterior según Principales Puestos Migratorios Año 2003

| Meses | P u e s t o d e S a l i d a | | | | | | Total |
|--------------|-----------------------------|------------------|----------------|---------------|---------------|---------------|----------------|
| | Aerop. Int. Managua | Peñas Blancas | El Guasaule | Las Manos | El Espino | Otros | |
| Enero | 16,723 | 27,333 | 16,038 | 4,765 | 3,048 | 2,384 | 70,291 |
| Febrero | 8,944 | 12,324 | 11,999 | 3,769 | 2,272 | 1,517 | 40,825 |
| Marzo | 10,377 | 9,334 | 12,103 | 3,835 | 2,386 | 1,245 | 39,280 |
| Abril | 12,745 | 10,101 | 13,177 | 4,036 | 3,161 | 1,319 | 44,539 |
| Mayo | 11,589 | 9,534 | 11,942 | 3,630 | 2,602 | 1,256 | 40,553 |
| Junio | 12,693 | 11,958 | 13,029 | 3,932 | 4,646 | 1,564 | 47,822 |
| Julio | 12,981 | 13,756 | 11,708 | 4,216 | 5,534 | 1,356 | 49,551 |
| Agosto | 15,234 | 11,787 | 12,997 | 4,294 | 3,626 | 1,291 | 49,229 |
| Septiembre | 11,476 | 11,207 | 11,675 | 3,927 | 3,511 | 1,258 | 43,054 |
| Octubre | 10,684 | 10,788 | 10,656 | 4,281 | 4,614 | 1,385 | 42,408 |
| Noviembre | 10,585 | 11,069 | 11,190 | 3,629 | 4,429 | 1,409 | 42,311 |
| Diciembre | 13,489 | 15,294 | 11,292 | 4,884 | 5,078 | 1,651 | 51,688 |
| Total | 147,520 | 154,485 | 147,806 | 49,198 | 44,907 | 17,635 | 561,551 |

En otros se incluyen los puestos fluviales y marítimos.

Los principales puestos migratorios utilizados en el año 2003 por los nicaragüenses en sus viajes al exterior fueron los puestos fronterizos terrestres Peñas Blancas, El Guasaule, y el Aeropuerto Internacional de Managua, por donde salieron 27.5%, 26.3% y 26.3% del total respectivamente. En su conjunto por estos tres puestos salió 80.1% del total de ciudadanos nacionales que viajó al extranjero.

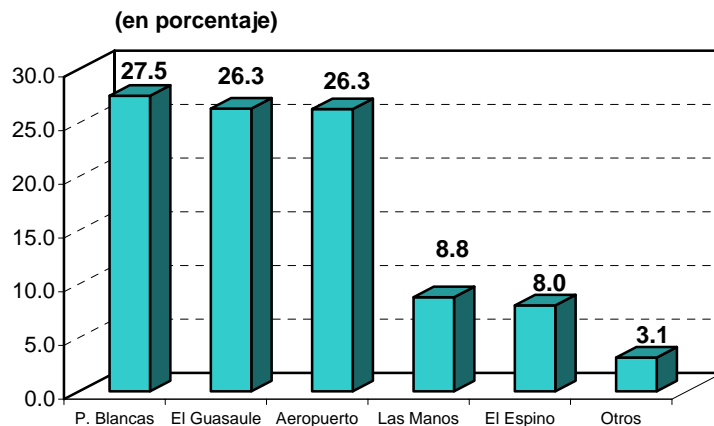

II.3 Salida de Nicaragüenses al Exterior según Región Geográfica de Destino Año 2003

| Meses | R e g i o n e s | | | Total |
|--------------|-----------------|----------------|-----------------|----------------|
| | Norte América | Centro América | Resto del Mundo | |
| Enero | 13,966 | 55,463 | 862 | 70,291 |
| Febrero | 6,686 | 33,459 | 680 | 40,825 |
| Marzo | 7,519 | 30,823 | 938 | 39,280 |
| Abril | 10,188 | 33,342 | 1,009 | 44,539 |
| Mayo | 8,866 | 30,695 | 992 | 40,553 |
| Junio | 9,620 | 36,716 | 1,486 | 47,822 |
| Julio | 10,332 | 38,237 | 982 | 49,551 |
| Agosto | 12,629 | 35,591 | 1,009 | 49,229 |
| Septiembre | 8,631 | 33,562 | 861 | 43,054 |
| Octubre | 7,914 | 33,681 | 813 | 42,408 |
| Noviembre | 7,887 | 33,676 | 748 | 42,311 |
| Diciembre | 11,217 | 39,622 | 849 | 51,688 |
| Total | 115,455 | 434,867 | 11,229 | 561,551 |

Las principales regiones de destino de los nicaragüenses que salen al extranjero son Centroamérica y Norteamérica, las que en el año 2003 acumularon 77.4% y 20.6% del total respectivamente. El flujo de salidas hacia el resto de regiones del mundo fue de 2 % del total.

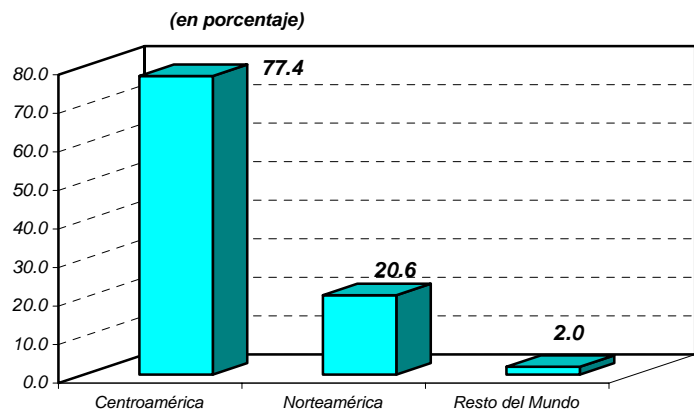

II.4 Salida de Nicaragüenses hacia la Región Norteamericana Año 2003

| Meses | P a í s e s | | | Total |
|--------------|-------------|----------------|--------------|----------------|
| | Canadá | Estados Unidos | México | |
| Enero | 126 | 13,490 | 350 | 13,966 |
| Febrero | 45 | 6,425 | 216 | 6,686 |
| Marzo | 84 | 7,139 | 296 | 7,519 |
| Abril | 40 | 9,848 | 300 | 10,188 |
| Mayo | 27 | 8,617 | 222 | 8,866 |
| Junio | 62 | 9,294 | 264 | 9,620 |
| Julio | 51 | 10,037 | 244 | 10,332 |
| Agosto | 59 | 12,253 | 317 | 12,629 |
| Septiembre | 46 | 8,287 | 298 | 8,631 |
| Octubre | 43 | 7,620 | 251 | 7,914 |
| Noviembre | 18 | 7,474 | 395 | 7,887 |
| Diciembre | 50 | 10,866 | 301 | 11,217 |
| Total | 651 | 111,350 | 3,454 | 115,455 |

El 96.4% de los nicaragüenses que en el año 2003 viajaron hacia la región de Norteamérica tuvieron como destino Estados Unidos, país que a nivel del total de salidas de nacionales del país ocupa el segundo lugar en importancia como destino, superando a Honduras. Los meses en el que el número de viajeros nacionales hacia esta región es más elevado son Enero (1), Julio (4), Agosto (2) y Diciembre (3).

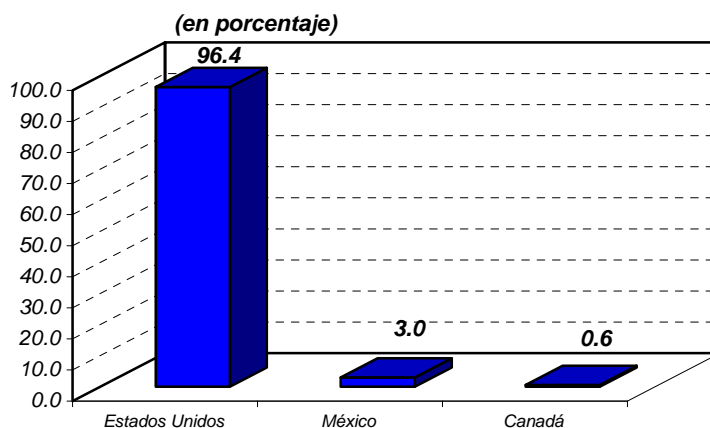

II.5 Salida de Nicaragüenses hacia la Región Centroamericana Año 2003

| Meses | Países | | | | | | Total |
|--------------|-----------|---------------|---------------|----------------|----------------|--------------|----------------|
| | Belice | Guatemala | El Salvador | Honduras | Costa Rica | Panamá | |
| Enero | 0 | 4,800 | 9,750 | 10,469 | 29,863 | 581 | 55,463 |
| Febrero | 0 | 3,475 | 7,058 | 8,512 | 13,956 | 458 | 33,459 |
| Marzo | 7 | 3,709 | 7,110 | 8,780 | 10,809 | 408 | 30,823 |
| Abril | 0 | 4,256 | 8,132 | 8,982 | 11,668 | 304 | 33,342 |
| Mayo | 17 | 3,733 | 7,066 | 8,495 | 11,027 | 357 | 30,695 |
| Junio | 8 | 4,174 | 9,789 | 8,682 | 13,744 | 319 | 36,716 |
| Julio | 20 | 3,967 | 9,014 | 9,370 | 15,390 | 476 | 38,237 |
| Agosto | 7 | 3,584 | 8,157 | 10,124 | 13,352 | 367 | 35,591 |
| Septiembre | 0 | 3,637 | 7,786 | 8,845 | 12,815 | 479 | 33,562 |
| Octubre | 12 | 3,919 | 7,850 | 8,911 | 12,464 | 525 | 33,681 |
| Noviembre | 0 | 3,647 | 7,632 | 9,088 | 12,833 | 476 | 33,676 |
| Diciembre | 0 | 4,165 | 7,393 | 10,525 | 17,158 | 381 | 39,622 |
| Total | 71 | 47,066 | 96,737 | 110,783 | 175,079 | 5,131 | 434,867 |

En el año 2003 los principales países de destino de los nicaragüenses en la región centroamericana fueron Costa Rica y Honduras; las llegadas a dichos países representaron 40.3% y 25.5% del total regional respectivamente.

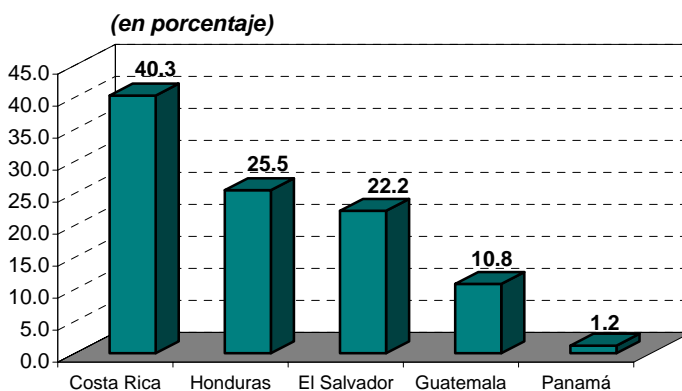

**II.6 Salida de Nicaragüenses al Exterior según
Principales Países de Destino
Año 2003**

| P a í s | V i a j e r o s | % |
|-----------------|------------------------|--------------|
| Costa Rica | 175,079 | 31.2 |
| Estados Unidos | 111,350 | 19.8 |
| Honduras | 110,783 | 19.7 |
| El Salvador | 96,737 | 17.2 |
| Guatemala | 47,066 | 8.4 |
| Panamá | 5,131 | 0.9 |
| México | 3,454 | 0.6 |
| Cuba | 1,332 | 0.2 |
| España | 761 | 0.1 |
| Canadá | 651 | 0.1 |
| Colombia | 501 | 0.1 |
| Resto de Países | 8,706 | 1.6 |
| Total | 561,551 | 100.0 |

Los países de Centroamérica y Norteamérica, Colombia (Suramérica), Cuba (Las Antillas) y España (Europa), conforman el grupo de los principales países de destino de los nicaragüenses que viajaron al extranjero en el año 2003. De este grupo, hacia donde se movilizan más nacionales son Costa Rica (31.2%), Estados Unidos (19.8%), Honduras (19.7%), El Salvador (17.2%) y Guatemala (8.4%); en su conjunto estos cinco países recibieron el 96.3% del total de salidas de nicaragüenses.

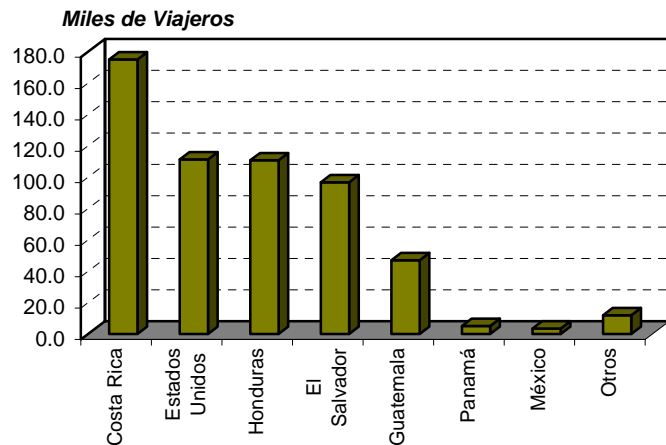

II.7 Estadía Promedio Mínima de los Nicaragüenses en el Exterior Año 2003

(en días)

| M e s e s | Estadía Promedio |
|------------------|-------------------------|
| Enero | 5.6 |
| Febrero | 4.6 |
| Marzo | 4.9 |
| Abril | 5.2 |
| Mayo | 4.9 |
| Junio | 5.3 |
| Julio | 5.3 |
| Agosto | 4.8 |
| Septiembre | 4.8 |
| Octubre | 5.0 |
| Noviembre | 4.9 |
| Diciembre | 5.5 |
| Total | 5.1 |

Fuente: BCN y DGME.

(en días)

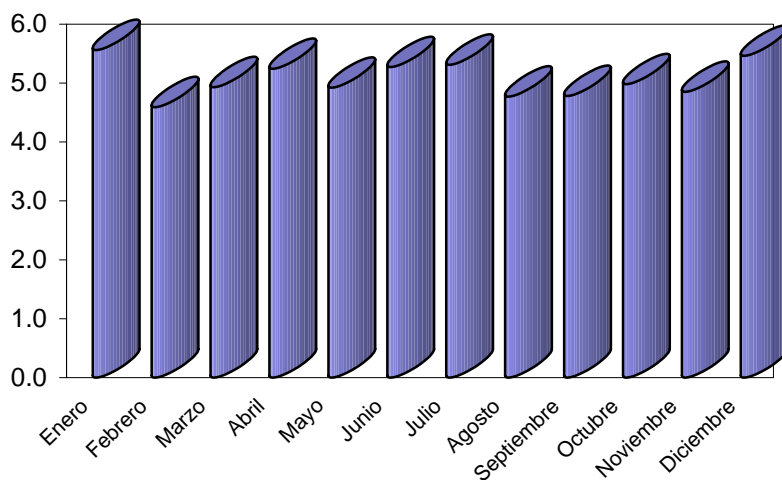

**II. 8 Entradas y Salidas de los Nicaragüenses al Exterior
según Puesto Migratorio Utilizado
Año 2003**

| <i>P u e s t o</i> | <i>Salidas</i> | <i>Entradas</i> |
|---------------------------------|----------------|-----------------|
| <i>Aeropuerto Internacional</i> | 147,520 | 148,279 |
| <i>Peñas Blancas</i> | 154,485 | 125,322 |
| <i>El Guasaule</i> | 147,806 | 68,675 |
| <i>Las Manos</i> | 49,198 | 40,596 |
| <i>El Espino</i> | 44,907 | 37,106 |
| <i>San Carlos</i> | 16,040 | 20,868 |
| <i>Potosi</i> | 924 | 791 |
| <i>Puerto Cabezas</i> | 368 | 71 |
| <i>Bluefields</i> | 112 | 119 |
| <i>Corinto</i> | 104 | 83 |
| <i>Otros Puestos</i> | 87 | 357 |
| Total | 561,551 | 442,267 |

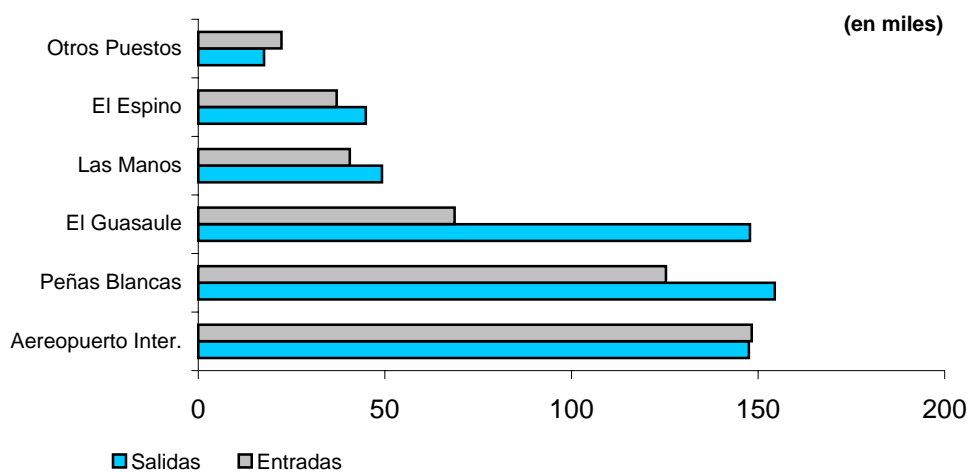

● Serie 1989-2003

II.9 Salida de Nicaragüenses al Exterior según Vía y Puesto Utilizado (Serie 1989-2003)

| Vía y Puesto de Salida | 1989 | 1990 | 1991 | 1992 | 1993 | 1994 | 1995 | 1996 | 1997 | 1998 | 1999 | 2000 | 2001 | 2002 | 2003 |
|------------------------|----------------|----------------|----------------|----------------|----------------|----------------|----------------|----------------|----------------|----------------|----------------|----------------|----------------|----------------|----------------|
| Aérea | 65,742 | 76,955 | 99,758 | 93,877 | 100,040 | 98,172 | 96,176 | 94,100 | 102,672 | 109,070 | 123,145 | 138,507 | 135,913 | 136,461 | 147,520 |
| Aerop. Int. Managua | 65,742 | 76,955 | 99,758 | 93,877 | 100,040 | 98,172 | 96,176 | 94,100 | 102,672 | 109,070 | 123,145 | 138,507 | 135,913 | 136,461 | 147,520 |
| Terrestre | 77,920 | 91,893 | 82,186 | 85,838 | 118,887 | 151,515 | 149,302 | 177,816 | 211,211 | 300,099 | 315,792 | 328,770 | 341,488 | 376,428 | 396,396 |
| El Guasaule | 0 | 0 | 2,730 | 20,273 | 34,394 | 37,618 | 40,419 | 53,451 | 73,469 | 98,996 | 125,758 | 139,175 | 149,288 | 161,852 | 147,806 |
| Las Manos | 42,712 | 51,013 | 28,234 | 8,461 | 11,694 | 13,998 | 14,491 | 15,315 | 17,360 | 26,256 | 32,535 | 37,674 | 44,934 | 47,787 | 49,198 |
| El Espino | 9,932 | 5,382 | 5,387 | 5,836 | 5,321 | 6,905 | 6,063 | 5,713 | 6,709 | 14,686 | 15,309 | 17,458 | 17,012 | 23,716 | 44,907 |
| Peñas Blancas | 25,276 | 35,498 | 45,835 | 51,268 | 67,478 | 92,994 | 88,329 | 103,337 | 113,673 | 160,161 | 142,190 | 134,463 | 130,254 | 143,073 | 154,485 |
| Acuática | 4,043 | 4,502 | 6,664 | 1,606 | 6,651 | 6,676 | 9,025 | 9,854 | 15,621 | 12,692 | 13,441 | 19,010 | 21,468 | 19,437 | 17,635 |
| Potosí | (n/d) | (n/d) | 2,885 | 834 | 463 | 100 | 37 | 39 | 86 | 311 | 549 | 692 | 830 | 939 | 924 |
| Puerto Cabezas | (n/d) | (n/d) | (n/d) | (n/d) | (n/d) | 119 | 268 | 313 | 267 | 268 | 322 | 369 | 286 | 407 | 368 |
| San Carlos | (n/d) | (n/d) | (n/d) | 358 | 5,475 | 5,855 | 8,135 | 8,945 | 14,394 | 11,130 | 11,910 | 17,289 | 19,705 | 17,622 | 16,040 |
| Otros | 4,043 | 4,502 | 3,779 | 414 | 713 | 602 | 585 | 557 | 874 | 983 | 660 | 660 | 647 | 469 | 303 |
| Total | 147,705 | 173,350 | 188,608 | 181,321 | 225,578 | 256,363 | 254,503 | 281,770 | 329,504 | 421,861 | 452,378 | 486,287 | 498,869 | 532,326 | 561,551 |

(n/d): Información no disponible por puesto, incluyéndose en otros.

Nota: El Puesto Fronterizo de El Guasaule, inició operaciones en el mes de Septiembre del año 1991.

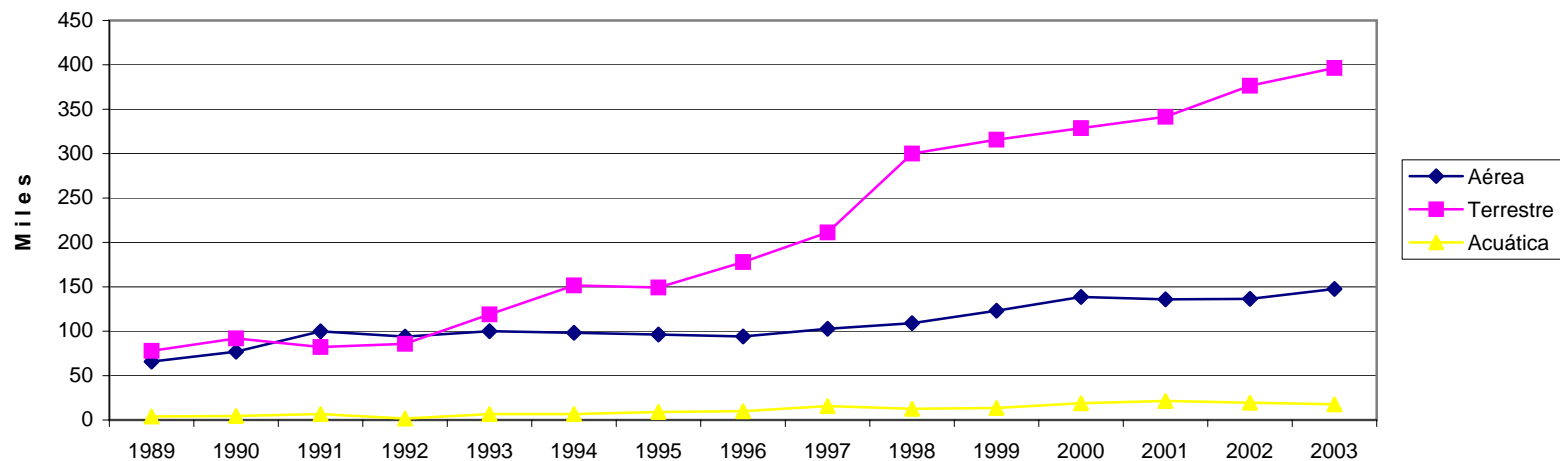

**II.10 Salida de Nicaragüenses al Exterior según Regiones
Geográficas y Países de Destino
(Serie 1989-2003)**

| Región/País de Destino | 1989 | 1990 | 1991 | 1992 | 1993 | 1994 | 1995 | 1996 | 1997 | 1998 | 1999 | 2000 | 2001 | 2002 | 2003 |
|-----------------------------------|----------------|----------------|----------------|----------------|----------------|----------------|----------------|----------------|----------------|----------------|----------------|----------------|----------------|----------------|----------------|
| Norteamérica | 24,642 | 41,193 | 66,268 | 68,857 | 79,860 | 74,011 | 70,952 | 69,151 | 74,069 | 80,865 | 91,572 | 108,100 | 105,433 | 107,177 | 115,455 |
| Canadá | 132 | 146 | 148 | 327 | 614 | 663 | 751 | 666 | 455 | 553 | 479 | 490 | 619 | 693 | 651 |
| Estados Unidos | 14,616 | 34,523 | 60,852 | 65,588 | 75,981 | 69,898 | 66,468 | 64,766 | 69,273 | 75,732 | 86,347 | 103,002 | 101,109 | 103,105 | 111,350 |
| México | 9,894 | 6,524 | 5,268 | 2,942 | 3,265 | 3,450 | 3,733 | 3,719 | 4,341 | 4,580 | 4,746 | 4,608 | 3,705 | 3,379 | 3,454 |
| Centroamérica | 110,438 | 123,672 | 116,722 | 108,884 | 141,893 | 178,424 | 178,659 | 207,584 | 249,346 | 335,218 | 354,042 | 370,992 | 385,467 | 416,674 | 434,867 |
| Belice | - | - | - | - | - | - | - | - | - | - | - | - | - | - | 71 |
| Guatemala | 58,751 | 59,824 | 30,405 | 22,210 | 24,357 | 21,732 | 21,531 | 25,844 | 32,331 | 37,768 | 38,664 | 41,022 | 37,447 | 39,829 | 47,066 |
| El Salvador | 9,066 | 6,535 | 9,701 | 8,554 | 11,315 | 16,079 | 18,179 | 21,782 | 25,607 | 39,467 | 47,029 | 54,000 | 61,924 | 82,895 | 96,737 |
| Honduras | 6,371 | 7,815 | 12,371 | 14,637 | 25,508 | 30,104 | 31,149 | 37,991 | 51,949 | 74,639 | 101,082 | 111,197 | 118,440 | 123,256 | 110,783 |
| Costa Rica | 28,786 | 39,891 | 45,754 | 51,606 | 71,728 | 101,636 | 98,681 | 114,636 | 133,655 | 177,794 | 160,332 | 156,430 | 161,259 | 164,688 | 175,079 |
| Panamá | 7,464 | 9,607 | 18,491 | 11,877 | 8,985 | 8,873 | 9,119 | 7,331 | 5,804 | 5,550 | 6,935 | 8,343 | 6,397 | 6,006 | 5,131 |
| Suramérica/Antillas | 360 | 4,718 | 3,114 | 1,371 | 1,291 | 1,396 | 2,094 | 2,020 | 2,487 | 2,271 | 2,951 | 3,067 | 3,732 | 2,884 | 2,992 |
| Colombia | 94 | 321 | 410 | 344 | 459 | 565 | 783 | 748 | 851 | 902 | 872 | 757 | 725 | 386 | 501 |
| Ecuador | 76 | 40 | 25 | 42 | 72 | 105 | 141 | 187 | 203 | 210 | 207 | 236 | 221 | 216 | 272 |
| Perú | 35 | 25 | 25 | 23 | 35 | 51 | 144 | 144 | 213 | 200 | 205 | 234 | 363 | 310 | 366 |
| Brazil | 98 | 60 | 36 | 57 | 67 | 57 | 111 | 103 | 112 | 81 | 60 | 150 | 117 | 280 | 281 |
| Argentina | 57 | 38 | 23 | 35 | 27 | 63 | 87 | 41 | 22 | 33 | 60 | 75 | 147 | 147 | 240 |
| Cuba | 0 | 4,234 | 2,595 | 870 | 631 | 555 | 828 | 797 | 1,086 | 845 | 1,547 | 1,615 | 2,159 | 1,545 | 1,332 |
| Europa | 1,327 | 803 | 494 | 563 | 736 | 766 | 987 | 984 | 889 | 864 | 869 | 1,007 | 872 | 1,483 | 1,452 |
| Alemania | 573 | 244 | 159 | 224 | 223 | 247 | 318 | 348 | 274 | 276 | 258 | 236 | 254 | 337 | 316 |
| Italia | 253 | 149 | 93 | 101 | 119 | 125 | 255 | 195 | 193 | 164 | 167 | 371 | 221 | 443 | 433 |
| Francia | 166 | 132 | 70 | 89 | 137 | 114 | 107 | 103 | 96 | 116 | 171 | 140 | 107 | 244 | 218 |
| Suecia | 138 | 133 | 83 | 54 | 84 | 96 | 110 | 77 | 84 | 81 | 74 | 77 | 59 | 124 | 164 |
| Holanda | 90 | 64 | 30 | 45 | 79 | 78 | 69 | 131 | 131 | 92 | 65 | 113 | 95 | 130 | 129 |
| Suiza | 55 | 55 | 40 | 40 | 56 | 63 | 64 | 94 | 75 | 104 | 97 | 60 | 103 | 158 | 115 |
| Inglaterra | 52 | 26 | 19 | 10 | 38 | 43 | 64 | 36 | 36 | 31 | 37 | 10 | 33 | 47 | 77 |
| Otros Países | 10,938 | 2,964 | 2,010 | 1,646 | 1,798 | 1,766 | 1,811 | 2,031 | 2,713 | 2,643 | 2,944 | 3,121 | 3,365 | 4,108 | 6,785 |
| Total | 147,705 | 173,350 | 188,608 | 181,321 | 225,578 | 256,363 | 254,503 | 281,770 | 329,504 | 421,861 | 452,378 | 486,287 | 498,869 | 532,326 | 561,551 |

Nota: Los totales de Suramérica/Antillas y Europa no representan el total de las regiones, sólo incluyen los países detallados.

Capítulo III

Salida de Nicaragüenses al Exterior

Año 2003

Serie 1989-2003

● Año 2003

III.1 Total de Personas que Visitaron los Centros Turísticos Propiedad del Instituto Nicaragüense de Turismo Año 2003

| Meses | Centros Turísticos | | | | | | Total |
|--------------|--------------------|---------------|---------------|---------------|----------------|----------------|------------------|
| | La Boquita | Pochomil | Xiloá | El Tapiche | Granada | Catarina | |
| Enero | 3,890 | 15,544 | 7,708 | 5,377 | 42,159 | 43,750 | 118,428 |
| Febrero | 1,352 | 5,686 | 11,284 | 2,187 | 22,773 | 34,087 | 77,369 |
| Marzo | 2,208 | 9,118 | 4,885 | 6,029 | 37,061 | 36,207 | 95,508 |
| Abril | 20,236 | 12,204 | 25,233 | 36,937 | 95,415 | 41,108 | 231,133 |
| Mayo | 6,778 | 5,486 | 4,856 | 2,562 | 26,564 | 39,940 | 86,186 |
| Junio | 1,054 | 3,226 | 3,644 | 768 | 18,718 | 46,343 | 73,753 |
| Julio | 2,290 | 4,452 | 4,051 | 844 | 26,388 | 54,973 | 92,998 |
| Agosto | 2,366 | 7,046 | 2,847 | 1,106 | 30,943 | 57,010 | 101,318 |
| Septiembre | 1,286 | 5,532 | 3,176 | 1,426 | 24,026 | 43,600 | 79,046 |
| Octubre | 1,152 | 4,184 | 3,503 | 1,052 | 20,577 | 42,428 | 72,896 |
| Noviembre | 1,286 | 4,618 | 3,526 | 1,727 | 25,073 | 47,375 | 83,605 |
| Diciembre | 1,756 | 10,546 | 6,398 | 3,572 | 43,513 | 52,603 | 118,388 |
| Total | 45,654 | 87,642 | 81,111 | 63,587 | 413,210 | 539,424 | 1,230,628 |

De los Centros Turísticos propiedad del Instituto Nicaragüense de Turismo, los más visitados en el año 2003 fueron Catarina (con 43.8% del total de visitantes), Granada (con 33.6%), y Pochomil (con 7.1%). Es necesario aclarar que en el total de visitantes se incluyen nacionales y extranjeros, no lográndose determinar el porcentaje de participación de cada uno de ellos.

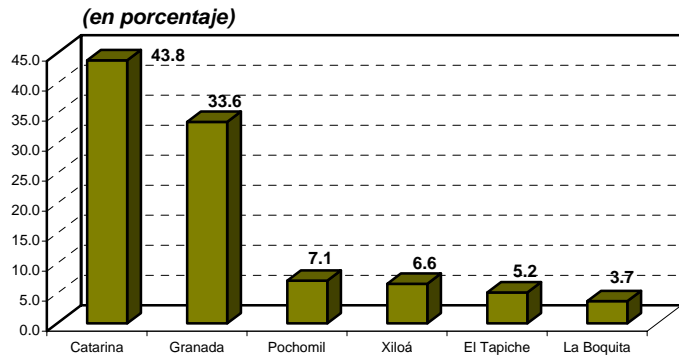

III.2 Estructura y Variación Porcentual del Total de Visitantes de los Centros Turísticos Propiedad del Instituto Nicaragüense de Turismo Durante el Período 2002-2003

| Centro Turístico | 2002 | | 2003 | | Variación % 03/02 |
|------------------|------------------|--------------|------------------|--------------|-------------------|
| | Cantidad | % | Cantidad | % | |
| La Boquita | 46,132 | 4.5 | 45,654 | 3.7 | -1.0 |
| Pochomil | 112,928 | 11.0 | 87,642 | 7.1 | -22.4 |
| Xiloá | 63,193 | 6.2 | 81,111 | 6.6 | 28.4 |
| El Trapiche | 62,260 | 6.1 | 63,587 | 5.2 | 2.1 |
| Granada | 367,789 | 35.9 | 413,210 | 33.6 | 12.3 |
| Catarina | 370,953 | 36.3 | 539,424 | 43.8 | 45.4 |
| Total | 1,023,255 | 100.0 | 1,230,628 | 100.0 | 20.3 |

La variación porcentual global del año 2003, respecto al 2002 presenta un incremento del 20.3%. Cuatro de los seis Centros Turísticos obtuvieron un crecimiento positivo respecto al 2002, siendo éstos Catarina (45.4%), Xiloá (28.4%), Granada (12.3%) y El Trapiche (2.1%).

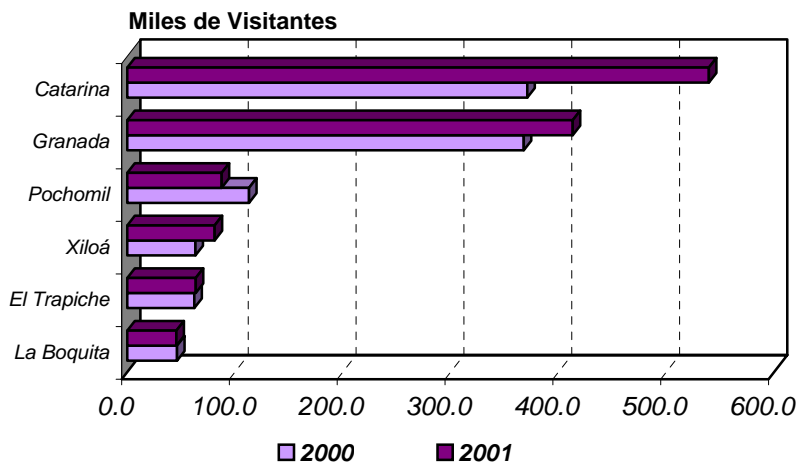

**III.3 Total de Personas que Visitaron los Centros Turísticos Propiedad del Instituto Nicaragüense de Turismo
(Serie 1989-2003)**

| Años | Centros Turísticos | | | | | | Total |
|------|--------------------|----------|---------|-------------|---------|--------------|-----------|
| | La Boquita | Pochomil | Xiloá | El Trapiche | Granada | Catarina (*) | |
| 1989 | 63,829 | ... | 485,016 | ... | 310,653 | - | 859,498 |
| 1990 | ... | ... | 495,551 | ... | 212,296 | - | 707,847 |
| 1991 | 61,490 | 146,578 | 265,966 | 125,107 | 124,439 | - | 723,580 |
| 1992 | 68,541 | 140,862 | 258,020 | 44,524 | 138,533 | - | 650,480 |
| 1993 | 63,731 | 109,130 | 177,904 | 52,838 | 170,884 | - | 574,487 |
| 1994 | 57,457 | 121,742 | 190,319 | 83,020 | 166,001 | - | 618,539 |
| 1995 | 64,206 | 158,427 | 191,871 | ... | 211,993 | - | 626,497 |
| 1996 | 63,147 | 127,810 | 212,608 | ... | 209,894 | 105,197 | 718,656 |
| 1997 | 63,388 | 120,734 | 191,933 | 47,328 | 147,029 | 114,914 | 685,326 |
| 1998 | 55,578 | 135,782 | 344,409 | 255,080 | 173,110 | 156,916 | 1,120,875 |
| 1999 | 47,697 | 124,846 | 111,628 | 104,341 | 306,561 | 174,128 | 869,201 |
| 2000 | 51,322 | 132,266 | 42,429 | 111,587 | 356,879 | 175,288 | 869,771 |
| 2001 | 37,717 | 111,228 | 46,514 | 98,638 | 332,180 | 245,638 | 871,915 |
| 2002 | 46,132 | 112,928 | 63,193 | 62,260 | 367,789 | 370,953 | 1,023,255 |
| 2003 | 45,654 | 87,642 | 81,111 | 63,587 | 413,210 | 539,424 | 1,230,628 |

(...) Información no disponible.

(*) Inició operaciones en el mes de Agosto de 1995.

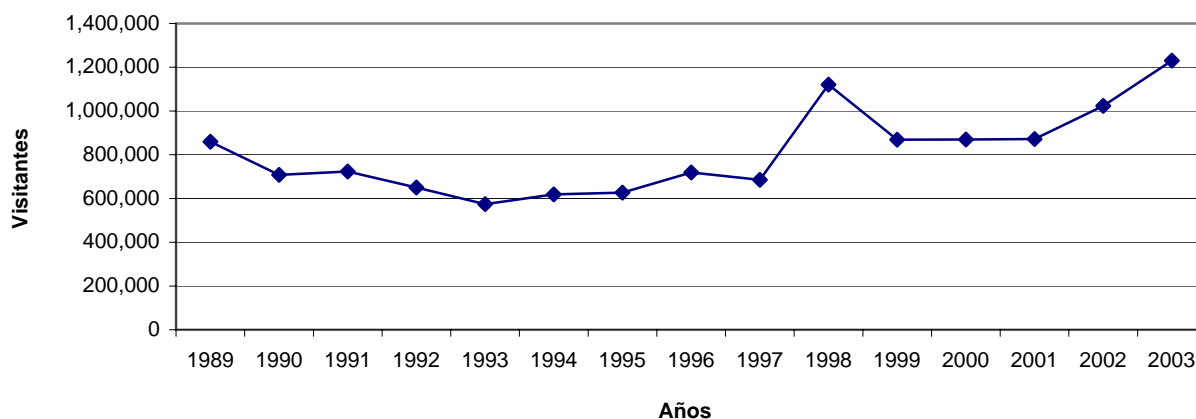

III.4 Total de Personas que han Visitado los Centros Turísticos Propiedad del Instituto Nicaragüense de Turismo desde que Iniciaron Operaciones

| Centro Turístico | Atractivo | Período | Visitantes |
|-------------------------|--------------------|----------------------|-------------------|
| Xiloá | Laguna/Managua | 1983-2003 | 6,513,051 |
| Pochomil | Playa del Pacífico | 1983-2003 | 4,075,848 |
| El Trapiche | Río-Presa/Managua | 1984-1994, 1997-2003 | 3,438,252 |
| Granada | Lago de Nicaragua | 1985-2003 | 5,556,438 |
| La Boquita | Playa del Pacífico | 1986-2003 | 1,149,301 |
| Catarina | Mirador/Masaya | 1996-2003 | 1,882,458 |
| Total | | | 22,615,348 |

Nota: - El cuadro refleja el flujo de visitantes a partir del año en que cada centro comenzó a funcionar.
- El Trapiche no incluye datos de los años 1995 y 1996.

La llegada de visitantes a los Centros Turísticos desde que iniciaron operaciones refleja que hasta el año 2003, Xiloá ha sido el más visitado con 6,513,051 personas.

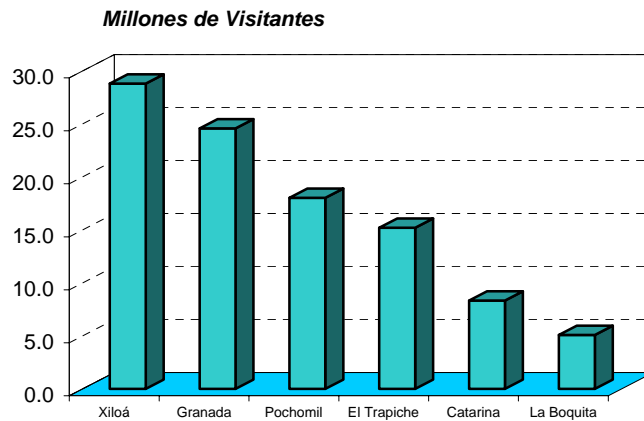

Capítulo IV

Oferta y Actividad Hotelera

Año 2003

Serie 1989-2003

● Año 2003

IV.1 Total de Turistas Nacionales y Extranjeros que Demandaron Servicio de Alojamiento en los Establecimientos que Conforman la Oferta Turística Nacional de Alojamiento Año 2003

| Meses | Total Huéspedes | Huéspedes Extranjeros | Huéspedes Nacionales |
|--------------|-----------------|-----------------------|----------------------|
| Enero | 22,733 | 15,575 | 7,158 |
| Febrero | 22,435 | 16,733 | 5,702 |
| Marzo | 25,097 | 17,134 | 7,963 |
| Abril | 23,829 | 13,476 | 10,353 |
| Mayo | 25,626 | 14,556 | 11,070 |
| Junio | 25,289 | 14,785 | 10,504 |
| Julio | 27,525 | 15,214 | 12,311 |
| Agosto | 27,388 | 15,400 | 11,988 |
| Septiembre | 23,553 | 13,470 | 10,083 |
| Octubre | 24,430 | 14,703 | 9,727 |
| Noviembre | 26,901 | 15,404 | 11,497 |
| Diciembre | 27,317 | 12,827 | 14,490 |
| Total | 302,123 | 179,277 | 122,846 |

Durante el año 2003, los principales establecimientos de la Oferta Turística Nacional de Alojamiento, hospedaron 302,123 turistas, los que de acuerdo a su origen de procedencia se clasificaron en extranjeros (59.3%) y nacionales (40.7%).

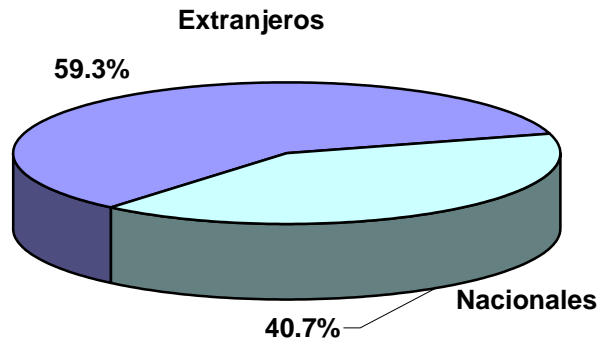

**IV.2 Destino de los Huéspedes que Utilizaron la Oferta
Turística Nacional de Alojamiento
Año 2003**

| Destino | Extranjeros | Nacionales | Total |
|--|--------------------|-------------------|----------------|
| Ciudad de Managua | 150,562 | 34,566 | 185,128 |
| Principales Establecimientos de Alojamiento 1/ | 136,461 | 19,675 | 156,136 |
| Otros | 14,101 | 14,891 | 28,992 |
| Hoteles de Playa | 16,422 | 60,252 | 76,674 |
| Hoteles de Playa del Pacífico | 16,422 | 60,252 | 76,674 |
| Departamentos | 12,293 | 28,028 | 40,321 |
| Principales Establecimientos de Alojamiento 1/ | 6,143 | 18,189 | 24,332 |
| Otros | 6,150 | 9,839 | 15,989 |
| Totales | 179,277 | 122,846 | 302,123 |

1/ Incluye los ocho establecimientos de alojamiento que registraron el mayor número de huéspedes.

En el año 2003 la demanda de alojamiento por parte de los turistas extranjeros se concentró en la ciudad de Managua (84.0% del total), esto se debe a razones de negocio; en cambio, los turistas nacionales continúan demandando mayor servicio de alojamiento en los Hoteles de Playa del Pacífico (49.1% del total).

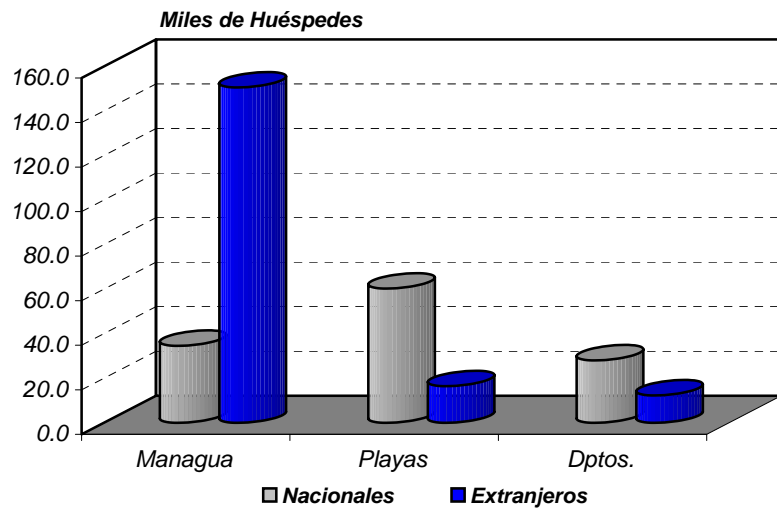

IV.3 Total de Huéspedes Extranjeros que Utilizaron la Oferta Turística Nacional de Alojamiento Año 2003

| Meses | Ubicación del Alojamiento | | | Total |
|--------------|----------------------------------|------------------|-------------------------------|----------------|
| | Managua 1/ | Dptos. 2/ | Playas del Pacífico 3/ | |
| Enero | 11,853 | 1,149 | 2,573 | 15,575 |
| Febrero | 13,473 | 1,284 | 1,976 | 16,733 |
| Marzo | 14,739 | 1,149 | 1,246 | 17,134 |
| Abril | 10,829 | 1,209 | 1,438 | 13,476 |
| Mayo | 13,087 | 786 | 683 | 14,556 |
| Junio | 12,716 | 928 | 1,141 | 14,785 |
| Julio | 13,192 | 1,047 | 975 | 15,214 |
| Agosto | 13,102 | 1,094 | 1,204 | 15,400 |
| Septiembre | 11,622 | 700 | 1,148 | 13,470 |
| Octubre | 12,675 | 960 | 1,068 | 14,703 |
| Noviembre | 13,128 | 937 | 1,339 | 15,404 |
| Diciembre | 10,146 | 1,050 | 1,631 | 12,827 |
| Total | 150,562 | 12,293 | 16,422 | 179,277 |

1/ 42 establecimientos

2/ 37 establecimientos

3/ 5 establecimientos

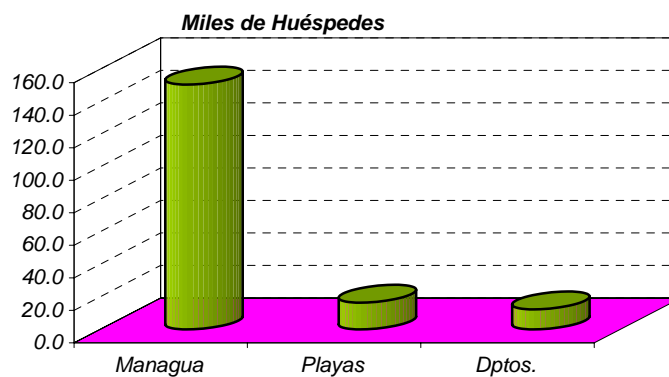

**IV.4 Total de Huéspedes Nacionales que Utilizaron la Oferta
Turística Nacional de Alojamiento
Año 2003**

| Meses | Ubicación del Alojamiento | | | Total |
|--------------|----------------------------------|------------------|-------------------------------|----------------|
| | Managua 1/ | Dptos. 2/ | Playas del Pacífico 3/ | |
| Enero | 2,808 | 2,036 | 2,314 | 7,158 |
| Febrero | 2,328 | 1,937 | 1,437 | 5,702 |
| Marzo | 2,819 | 2,321 | 2,823 | 7,963 |
| Abril | 2,793 | 2,480 | 5,080 | 10,353 |
| Mayo | 2,294 | 2,285 | 6,491 | 11,070 |
| Junio | 2,705 | 2,234 | 5,565 | 10,504 |
| Julio | 3,060 | 2,759 | 6,492 | 12,311 |
| Agosto | 2,774 | 2,499 | 6,715 | 11,988 |
| Septiembre | 2,902 | 2,230 | 4,951 | 10,083 |
| Octubre | 3,245 | 2,218 | 4,264 | 9,727 |
| Noviembre | 3,213 | 2,258 | 6,026 | 11,497 |
| Diciembre | 3,625 | 2,771 | 8,094 | 14,490 |
| Total | 34,566 | 28,028 | 60,252 | 122,846 |

1/ 42 establecimientos

2/ 37 establecimientos

3/ 5 establecimientos

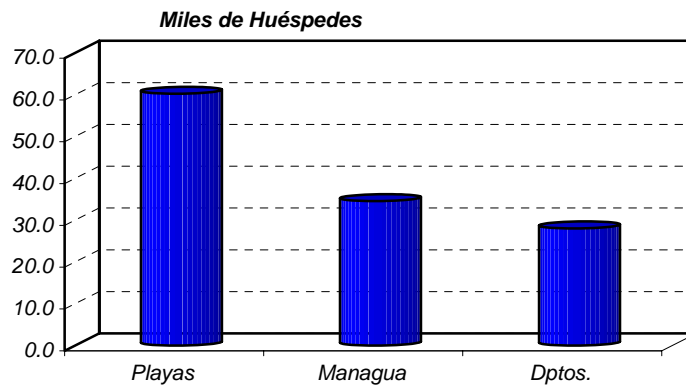

**IV.5 Estadía Promedio de los Huéspedes Extranjeros Alojados en la
Oferta Turística Nacional de Alojamiento
Año 2003**

| Meses | Ubicación del Alojamiento | | | Total |
|--------------|----------------------------------|------------------|-------------------------------|--------------|
| | Managua 1/ | Dptos. 2/ | Playas del Pacífico 3/ | |
| Enero | 2.1 | 2.0 | 5.9 | 2.7 |
| Febrero | 2.1 | 2.0 | 8.2 | 2.8 |
| Marzo | 2.2 | 1.7 | 6.2 | 2.4 |
| Abril | 2.1 | 1.7 | 2.6 | 2.1 |
| Mayo | 2.1 | 2.1 | 2.7 | 2.1 |
| Junio | 2.0 | 2.3 | 2.1 | 2.1 |
| Julio | 2.0 | 2.1 | 3.6 | 2.1 |
| Agosto | 2.0 | 2.0 | 3.7 | 2.2 |
| Septiembre | 2.2 | 2.0 | 2.8 | 2.2 |
| Octubre | 2.1 | 2.1 | 2.8 | 2.2 |
| Noviembre | 2.1 | 2.2 | 2.6 | 2.2 |
| Diciembre | 2.1 | 1.6 | 4.0 | 2.3 |
| Total | 2.1 | 2.0 | 4.3 | 2.3 |

1/ 42 establecimientos

2/ 37 establecimientos

3/ 5 establecimientos

En el año 2003 la estadía promedio de los huéspedes extranjeros en los hoteles clasificados como Oferta Turística Nacional de Alojamiento fue de 2.3 días. En los meses de Enero, Febrero y Marzo los turistas extranjeros registraron las mayores estadías promedio, siendo estas de 2.7, 2.8 y 2.4 días respectivamente.

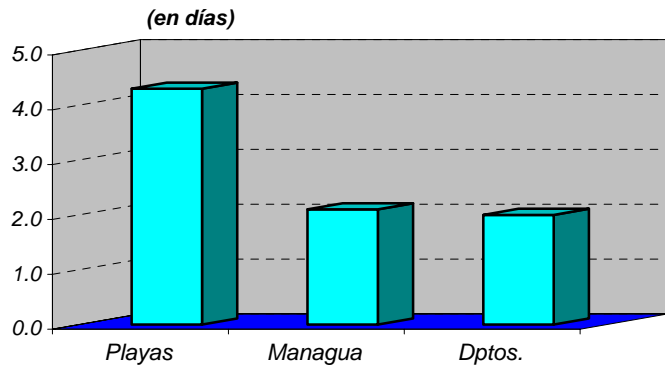

**IV.6 Estadía Promedio de los Huéspedes Nacionales Alojados en la
Oferta Turística Nacional de Alojamiento
Año 2003**

| Meses | Ubicación del Alojamiento | | | Total |
|--------------|----------------------------------|------------------|-------------------------------|--------------|
| | Managua 1/ | Dptos. 2/ | Playas del Pacífico 3/ | |
| Enero | 1.6 | 3.5 | 1.7 | 2.2 |
| Febrero | 1.9 | 2.8 | 2.0 | 2.2 |
| Marzo | 1.8 | 2.9 | 1.7 | 2.1 |
| Abril | 1.7 | 2.6 | 1.7 | 1.9 |
| Mayo | 1.8 | 2.6 | 1.1 | 1.5 |
| Junio | 1.7 | 2.9 | 1.1 | 1.6 |
| Julio | 1.6 | 3.0 | 1.4 | 1.8 |
| Agosto | 1.8 | 3.3 | 1.4 | 1.9 |
| Septiembre | 1.7 | 3.9 | 1.5 | 2.1 |
| Octubre | 1.6 | 4.5 | 1.5 | 2.2 |
| Noviembre | 1.8 | 4.2 | 1.5 | 2.1 |
| Diciembre | 1.7 | 3.8 | 1.5 | 2.0 |
| Total | 1.7 | 3.3 | 1.5 | 2.0 |

1/ 42 establecimientos

2/ 37 establecimientos

3/ 5 establecimientos

En el año 2003 la estadía promedio de los huéspedes nacionales en los hoteles clasificados como Oferta Turística Nacional de Alojamiento fue de 2.0 días. En los meses de Enero, Febrero y Octubre los turistas nacionales registraron las mayores estadías promedio, siendo estas de 2.2 días en cada mes.

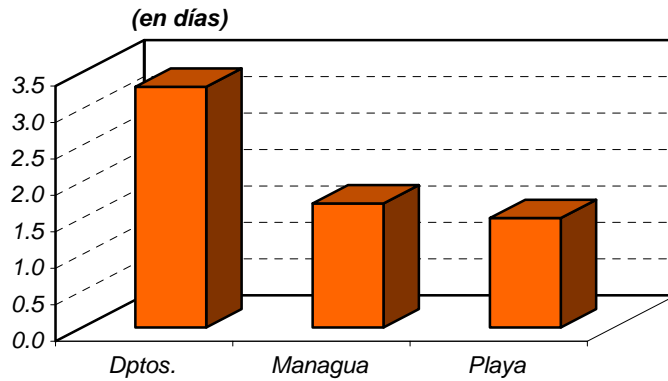

**IV.7 Motivos de Viaje de los Turistas Internacionales que Utilizaron la
Oferta Turística Nacional de Alojamiento
Año 2003**

(en porcentaje)

| Motivos de Viaje | Ubicación del Alojamiento | | | Global |
|-------------------------|----------------------------------|----------------------|----------------------------|---------------|
| | Managua | Departamentos | Playas del Pacífico | |
| Trabajo y/o Negocio | 66.1 | 28.2 | 1.3 | 48.8 |
| Turismo | 16.7 | 51.5 | 87.4 | 34.6 |
| Convenciones | 13.4 | 9.9 | 11.3 | 12.5 |
| Otros | 3.8 | 10.4 | 0.0 | 4.1 |

Nota: En otros se incluye religión, estudios, deportes, salud, etc.

**IV.8 Motivos de Viaje de los Turistas Nacionales que Utilizaron la
Oferta Turística Nacional de Alojamiento
Año 2003**

(en porcentaje)

| Motivos de Viaje | Ubicación del Alojamiento | | | Global |
|-------------------------|----------------------------------|----------------------|----------------------------|---------------|
| | Managua | Departamentos | Playas del Pacífico | |
| Trabajo y/o Negocio | 59.7 | 43.6 | 0.1 | 23.0 |
| Turismo | 23.8 | 11.9 | 79.2 | 51.2 |
| Convenciones | 10.7 | 7.2 | 20.7 | 15.3 |
| Otros | 5.8 | 37.3 | 0.0 | 10.4 |

Nota: En otros se incluye religión, estudios, deportes, salud, etc.

IV.9 Oferta Turística Nacional de Alojamiento según Departamentos Año 2003

| Departamentos | No. de Establecimientos | No. de Habitaciones | No. de Camas |
|---------------|-------------------------|---------------------|--------------|
| Chinandega | 13 | 160 | 243 |
| León | 13 | 289 | 500 |
| Managua | 73 | 2,161 | 3,850 |
| Masaya | 12 | 105 | 206 |
| Granada | 21 | 283 | 490 |
| Carazo | 5 | 98 | 143 |
| Rivas | 20 | 258 | 415 |
| Estelí | 15 | 202 | 399 |
| Madriz | 2 | 24 | 57 |
| Jinotega | 3 | 51 | 62 |
| Nueva Segovia | 2 | 33 | 70 |
| Matagalpa | 9 | 150 | 239 |
| Chontales | 4 | 56 | 111 |
| Boaco | 2 | 19 | 30 |
| Río San Juan | 13 | 143 | 284 |
| Zelaya (RAAS) | 39 | 386 | 570 |
| Total | 246 | 4,418 | 7,669 |

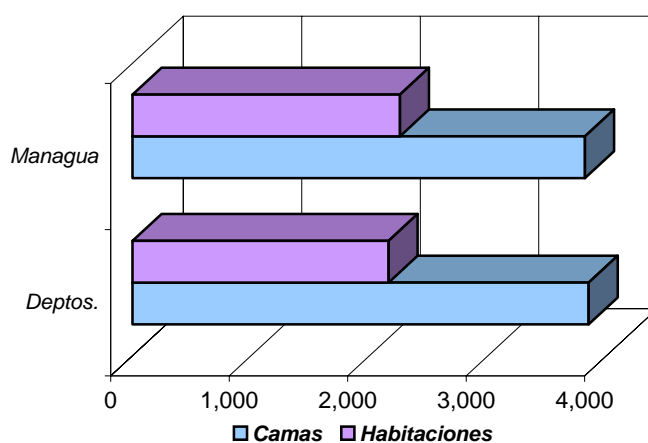

**IV.10 Oferta Turística Nacional de Alojamiento según Tipo y Categoría
Año 2003**

| Tipo y Categoría | No. de Establecimientos | No. de Habitaciones | No. de Camas |
|-------------------------|--------------------------------|----------------------------|---------------------|
| Hoteles | 104 | 2,859 | 5,161 |
| **** | 10 | 1,281 | 2,349 |
| *** | 20 | 504 | 782 |
| ** | 33 | 541 | 1,075 |
| * | 41 | 533 | 955 |
| ATCNH | 138 | 1,506 | 2,445 |
| *** | 11 | 149 | 238 |
| ** | 35 | 338 | 567 |
| * | 92 | 1,019 | 1,640 |
| Aparto-Hoteles | 4 | 53 | 63 |
| ** | 4 | 53 | 63 |
| Total | 246 | 4,418 | 7,669 |

ATCNH = Alojamientos Turísticos de Carácter no Hotelero.

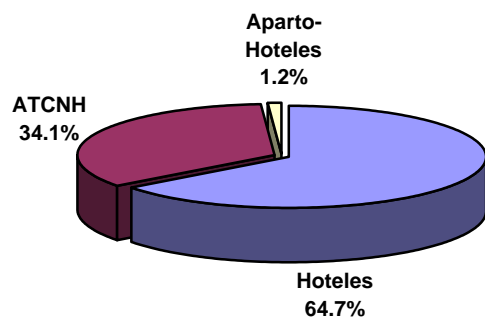

**IV.11 Oferta Turística de Alojamiento de la Ciudad de Managua
según Tipo y Categoría
Año 2003**

| Tipo y Categoría | No. de Establecimientos | No. de Habitaciones | No. de Camas |
|-------------------------|--------------------------------|----------------------------|---------------------|
| Hoteles | 30 | 1,706 | 3,097 |
| **** | 8 | 1,234 | 2,274 |
| *** | 8 | 263 | 437 |
| ** | 6 | 79 | 148 |
| * | 8 | 130 | 238 |
| ATCNH | 39 | 402 | 690 |
| *** | 10 | 133 | 206 |
| ** | 20 | 198 | 350 |
| * | 9 | 71 | 134 |
| Aparto-Hoteles | 4 | 53 | 63 |
| ** | 4 | 53 | 63 |
| Total | 73 | 2,161 | 3,850 |

ATCNH = Alojamientos Turísticos de Carácter no Hotelero.

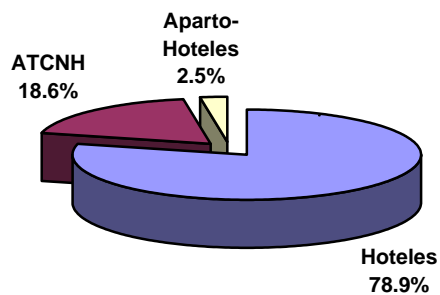

IV.12 Total de Establecimientos que Conforman la Oferta Turística de Alojamiento de los Departamentos según Categoría Año 2003

| Departamentos | Hotel **** | Hotel *** | Hotel ** | Hotel * | ATCNH *** | ATCNH ** | ATCNH * | Total |
|----------------------|-----------------------|----------------------|---------------------|--------------------|----------------------|---------------------|--------------------|--------------|
| Chinandega | | 3 | 1 | 7 | | | 2 | 13 |
| León | | 2 | 4 | 4 | | | 3 | 13 |
| Masaya | | 2 | 3 | 2 | | 1 | 4 | 12 |
| Granada | 2 | 3 | 3 | 1 | | | 12 | 21 |
| Carazo | | | 2 | 2 | | | 1 | 5 |
| Rivas | | 1 | 4 | 6 | | 2 | 7 | 20 |
| Estelí | | | 7 | 1 | | | 7 | 15 |
| Madriz | | | | 2 | | | | 2 |
| Jinotega | | | 1 | | | | 2 | 3 |
| Nueva Segovia | | | 1 | 1 | | | | 2 |
| Matagalpa | | | 1 | 2 | | | 6 | 9 |
| Chontales | | | | | | | 4 | 4 |
| Boaco | | | | 1 | | | 1 | 2 |
| Río San Juan | | 1 | | 2 | | | 10 | 13 |
| Zelaya (RAAS) | | | | 2 | 1 | 12 | 24 | 39 |
| Total | 2 | 12 | 27 | 33 | 1 | 15 | 83 | 173 |

ATCNH = Alojamientos Turísticos de Carácter no Hotelero.

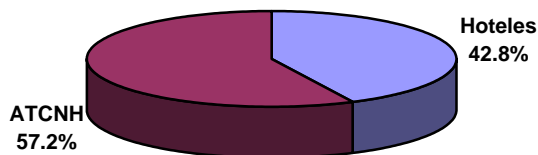

**IV.13 Capacidad de los Establecimientos Hoteleros que Conforman la
Oferta Turística de Alojamiento de los Departamentos
Año 2003**

| Departamentos | Hoteles **** | | Hoteles *** | | Hoteles ** | | Hoteles * | | Total | |
|---------------|--------------|-----------|-------------|------------|------------|------------|------------|------------|--------------|--------------|
| | Habitac. | Camas | Habitac. | Camas | Habitac. | Camas | Habitac. | Camas | Habitac. | Camas |
| Chinandega | | | 62 | 90 | 6 | 8 | 64 | 112 | 132 | 210 |
| León | | | 65 | 113 | 76 | 161 | 62 | 121 | 203 | 395 |
| Masaya | | | 18 | 23 | 31 | 68 | 16 | 20 | 65 | 111 |
| Granada | 47 | 75 | 71 | 74 | 37 | 93 | 8 | 20 | 163 | 262 |
| Carazo | | | | | 50 | 84 | 32 | 40 | 82 | 124 |
| Rivas | | | 14 | 30 | 76 | 125 | 65 | 104 | 155 | 259 |
| Estelí | | | | | 111 | 246 | 26 | 40 | 137 | 286 |
| Madriz | | | | | | | 24 | 57 | 24 | 57 |
| Jinotega | | | | | 16 | 22 | | | 16 | 22 |
| Nueva Segovía | | | | | 25 | 50 | 8 | 20 | 33 | 70 |
| Matagalpa | | | | | 34 | 70 | 40 | 61 | 74 | 131 |
| Boaco | | | | | | | 6 | 12 | 6 | 12 |
| Río San Juan | | | 11 | 15 | | | 25 | 54 | 36 | 69 |
| Zelaya (RAAS) | | | | | | | 27 | 56 | 27 | 56 |
| Total | 47 | 75 | 241 | 345 | 462 | 927 | 403 | 717 | 1,153 | 2,064 |

El total de habitaciones de los hoteles 4 representan el 4.1% de la oferta de habitaciones hoteleras de los departamentos y 29.0% de la misma categoría a nivel nacional*

**IV.14 Capacidad de los Alojamientos Turísticos de Carácter no
Hotelero que Conforman la Oferta Turística de
Alojamiento de los Departamentos
Año 2003**

| Departamentos | ATCNH *** | | ATCNH ** | | ATCNH * | | Total | |
|----------------------|------------------|--------------|-----------------|--------------|-----------------|--------------|-----------------|--------------|
| | Habitac. | Camas | Habitac. | Camas | Habitac. | Camas | Habitac. | Camas |
| <i>Chinandega</i> | | | | | 28 | 33 | 28 | 33 |
| <i>León</i> | | | | | 86 | 105 | 86 | 105 |
| <i>Masaya</i> | | | 6 | 10 | 34 | 85 | 40 | 95 |
| <i>Granada</i> | | | | | 120 | 228 | 120 | 228 |
| <i>Carazo</i> | | | | | 16 | 19 | 16 | 19 |
| <i>Rivas</i> | | | 29 | 54 | 74 | 102 | 103 | 156 |
| <i>Estelí</i> | | | | | 65 | 113 | 65 | 113 |
| <i>Jinotega</i> | | | | | 35 | 40 | 35 | 40 |
| <i>Matagalpa</i> | | | | | 76 | 108 | 76 | 108 |
| <i>Chontales</i> | | | | | 56 | 111 | 56 | 111 |
| <i>Boaco</i> | | | | | 13 | 18 | 13 | 18 |
| <i>Río San Juan</i> | | | | | 107 | 215 | 107 | 215 |
| <i>Zelaya (RAAS)</i> | 16 | 32 | 105 | 153 | 238 | 329 | 359 | 514 |
| Total | 16 | 32 | 140 | 217 | 948 | 1,506 | 1,104 | 1,755 |

El total de habitaciones de los ATCNH categoría 1 representa el 85.9% de la oferta de este tipo de establecimientos a nivel de los departamentos y 23.1% del total de habitaciones de igual categoría a nivel nacional.*

**IV.15 Capacidad Total de la Oferta Turística de Alojamiento
de los Departamentos
Año 2003**

| Departamentos | Habitaciones | Camas |
|----------------------|---------------------|--------------|
| <i>Chinandega</i> | 160 | 243 |
| <i>León</i> | 289 | 500 |
| <i>Masaya</i> | 105 | 206 |
| <i>Granada</i> | 283 | 490 |
| <i>Carazo</i> | 98 | 143 |
| <i>Rivas</i> | 258 | 415 |
| <i>Estelí</i> | 202 | 399 |
| <i>Madriz</i> | 24 | 57 |
| <i>Jinotega</i> | 51 | 62 |
| <i>Nueva Segovia</i> | 33 | 70 |
| <i>Matagalpa</i> | 150 | 239 |
| <i>Chontales</i> | 56 | 111 |
| <i>Boaco</i> | 19 | 30 |
| <i>Río San Juan</i> | 143 | 284 |
| <i>Zelaya (RAAS)</i> | 386 | 570 |
| Total | 2,257 | 3,819 |

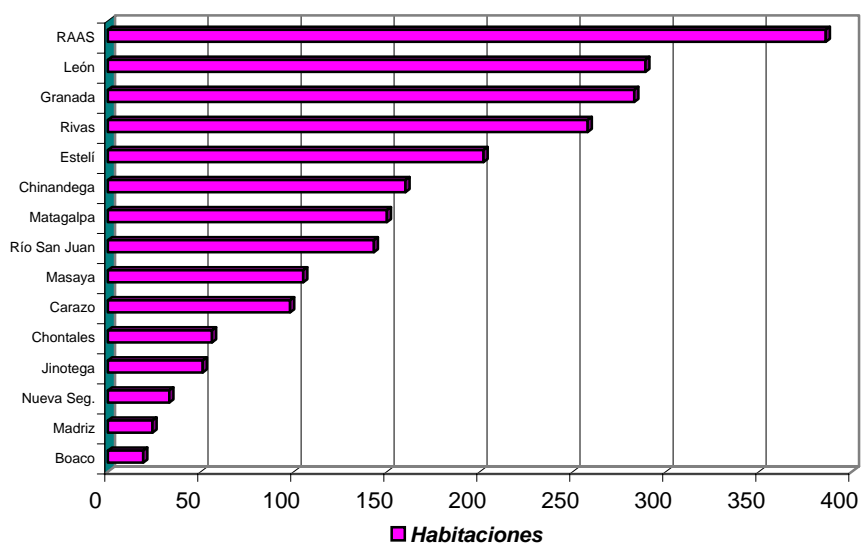

• Serie 1989-2003

IV.16 Total de Huéspedes Nacionales y Extranjeros que Solicitaron Alojamiento (Serie 1989-2003)

| Años | Total de Huéspedes | Huéspedes Extranjeros | | Huéspedes Nacionales | |
|------|--------------------|-----------------------|------|----------------------|------|
| | | Cantidad | % | Cantidad | % |
| 1989 | 72,207 | 44,545 | 61.7 | 27,662 | 38.3 |
| 1990 | 56,026 | 29,301 | 52.3 | 26,725 | 47.7 |
| 1991 | 101,776 | 72,475 | 71.2 | 29,301 | 28.8 |
| 1992 | 103,342 | 76,936 | 74.4 | 26,406 | 25.6 |
| 1993 | 91,100 | 70,048 | 76.9 | 21,052 | 23.1 |
| 1994 | 127,168 | 87,372 | 68.7 | 39,796 | 31.3 |
| 1995 | 124,308 | 77,962 | 62.7 | 46,346 | 37.3 |
| 1996 | 126,187 | 74,353 | 58.9 | 51,834 | 41.1 |
| 1997 | 159,256 | 102,383 | 64.3 | 56,873 | 35.7 |
| 1998 | 163,142 | 105,059 | 64.4 | 58,083 | 35.6 |
| 1999 | 181,867 | 92,441 | 50.8 | 89,426 | 49.2 |
| 2000 | 205,241 | 115,252 | 56.2 | 89,989 | 43.8 |
| 2001 | 204,839 | 112,182 | 54.8 | 92,657 | 45.2 |
| 2002 | 226,571 | 126,757 | 55.9 | 99,814 | 44.1 |
| 2003 | 302,123 | 179,277 | 59.3 | 122,846 | 40.7 |

Durante el período 1989-2003 se hospedaron en los principales establecimientos que conforman la Oferta Turística Nacional de Alojamiento 2,245,153 personas, los que de acuerdo a su origen 60.9 % son extranjeros y 39.1% nacionales.

**IV.17 Estadía Promedio de Huéspedes Nacionales y Extranjeros
(Serie 1989-2003)**

| Años | Extranjeros | Nacionales | General |
|-------------|--------------------|-------------------|----------------|
| 1989 | 2.8 | 1.0 | 1.9 |
| 1990 | 2.7 | 1.0 | 1.9 |
| 1991 | 1.7 | 1.9 | 1.7 |
| 1992 | 1.8 | 2.2 | 1.9 |
| 1993 | 2.2 | 1.7 | 2.1 |
| 1994 | 2.6 | 1.5 | 2.2 |
| 1995 | 2.8 | 1.5 | 2.2 |
| 1996 | 2.8 | 1.7 | 2.3 |
| 1997 | 3.0 | 1.5 | 2.4 |
| 1998 | 3.2 | 1.8 | 2.7 |
| 1999 | 3.3 | 1.6 | 2.4 |
| 2000 | 3.3 | 2.0 | 2.7 |
| 2001 | 3.0 | 2.1 | 2.6 |
| 2002 | 3.3 | 1.7 | 2.6 |
| 2003 | 2.3 | 2.0 | 2.2 |

**IV.18 Motivos de Viaje de los Turistas Internacionales que Utilizaron
la Oferta Turística Nacional de Alojamiento
(Serie 1989-2003)**

(en porcentaje)

| Años | Negocios y/o Trabajo | Vacaciones | Otros |
|-------------|---------------------------------|-------------------|--------------|
| 1989 | ... | ... | ... |
| 1990 | ... | ... | ... |
| 1991 | 76.0 | 17.0 | 7.0 |
| 1992 | 77.0 | 16.0 | 7.0 |
| 1993 | 80.8 | 10.8 | 8.4 |
| 1994 | 63.8 | 24.5 | 11.7 |
| 1995 | 44.8 | 42.0 | 13.2 |
| 1996 | 60.2 | 27.2 | 12.6 |
| 1997 | 60.6 | 30.6 | 8.8 |
| 1998 | 58.9 | 30.7 | 10.4 |
| 1999 | 55.2 | 32.1 | 12.7 |
| 2000 | 49.0 | 39.5 | 11.5 |
| 2001 | 48.6 | 36.2 | 15.2 |
| 2002 | 44.3 | 42.3 | 13.5 |
| 2003 | 48.8 | 34.6 | 16.6 |

(...) Información no disponible

(*) Incluye Congresos y Seminarios.

**IV.19 Evolución de la Oferta Turística de Habitaciones según Departamentos
(Serie 1989-2003)**

| Departamentos | 1989 | 1990 | 1991 | 1992 | 1993 | 1994 | 1995 | 1996 | 1997 | 1998 | 1999 | 2000 | 2001 | 2002 | 2003 |
|----------------------|--------------|--------------|--------------|--------------|--------------|--------------|--------------|--------------|--------------|--------------|--------------|--------------|--------------|--------------|--------------|
| Chinandega | 15 | 13 | 13 | 25 | 16 | 24 | 24 | 49 | 57 | 96 | 96 | 96 | 96 | 96 | 160 |
| León | 18 | 45 | 37 | 37 | 20 | 85 | 99 | 136 | 136 | 152 | 162 | 197 | 197 | 283 | 289 |
| Managua | 1,256 | 1,186 | 1,073 | 1,091 | 1,030 | 1,222 | 1,267 | 1,352 | 1,385 | 1,536 | 1,686 | 2,016 | 2,148 | 2,244 | 2,161 |
| Masaya | 17 | 13 | 17 | 17 | 6 | 21 | 21 | 27 | 27 | 37 | 45 | 51 | 51 | 129 | 105 |
| Granada | 18 | 105 | 18 | 18 | 60 | 66 | 66 | 108 | 108 | 118 | 128 | 182 | 172 | 199 | 283 |
| Carazo | 36 | 72 | 54 | 54 | 41 | 72 | 72 | 40 | 40 | 76 | 76 | 75 | 75 | 58 | 98 |
| Rivas | 21 | 68 | 48 | 48 | 46 | 99 | 99 | 91 | 119 | 151 | 151 | 228 | 228 | 281 | 258 |
| Estelí | 41 | 36 | 40 | 40 | 19 | 55 | 55 | 94 | 94 | 129 | 129 | 129 | 129 | 156 | 202 |
| Madriz | | | | | 5 | | 14 | 15 | 15 | 15 | 15 | 15 | 15 | 15 | 24 |
| Nueva Segovia | 25 | 23 | 25 | 25 | | | | | | | | | | 25 | 33 |
| Jinotega | 19 | 33 | 34 | 34 | 30 | 22 | 22 | 33 | 33 | 33 | 33 | 33 | 33 | 57 | 51 |
| Matagalpa | 28 | 48 | 52 | 52 | 26 | 47 | 47 | 38 | 65 | 85 | 85 | 140 | 140 | 163 | 150 |
| Boaco | | 50 | | | 6 | | | | | | | | | | 19 |
| Chontales | 25 | 48 | 29 | 29 | 21 | 33 | 33 | 41 | 41 | 41 | 41 | 41 | 41 | 59 | 56 |
| Río San Juan | | | | | 52 | 65 | 68 | 54 | 56 | 56 | 56 | 56 | 56 | 81 | 143 |
| Zelaya (RAAS) | | 69 | 15 | 15 | 26 | 35 | 55 | 41 | 41 | 41 | 61 | 61 | 61 | 379 | 386 |
| Total | 1,519 | 1,809 | 1,455 | 1,485 | 1,404 | 1,846 | 1,942 | 2,119 | 2,217 | 2,566 | 2,764 | 3,320 | 3,442 | 4,225 | 4,418 |

Capítulo V

**Aspectos Económicos del Turismo
(Generación de Divisas)**

Año 2003

Serie 1989-2003

• Año 2003

V.1 Ingresos Monetarios Derivados del Turismo Año 2003

(miles de US \$)

| Meses | Total Ingresos |
|--------------|------------------|
| Enero | 13,362.1 |
| Febrero | 11,208.6 |
| Marzo | 12,085.6 |
| Abril | 13,679.7 |
| Mayo | 10,137.5 |
| Junio | 12,719.5 |
| Julio | 18,726.4 |
| Agosto | 15,403.0 |
| Septiembre | 8,642.7 |
| Octubre | 8,278.0 |
| Noviembre | 10,415.0 |
| Diciembre | 17,144.1 |
| Total | 151,802.1 |

Los turistas internacionales llegados a Nicaragua durante el año 2003, generaron en concepto de gasto turístico la cantidad de US \$ 151.8 millones, cifra superior en 30.4% a lo obtenido en el año 2002.

Por concepto de ingresos por alojamiento, se generó US \$ 15,036,413.78 según la muestra obtenida, correspondiente a 84 establecimientos hoteleros y similares, donde se hospedaron 179,277 visitantes de origen extranjero.

(millones de US \$)

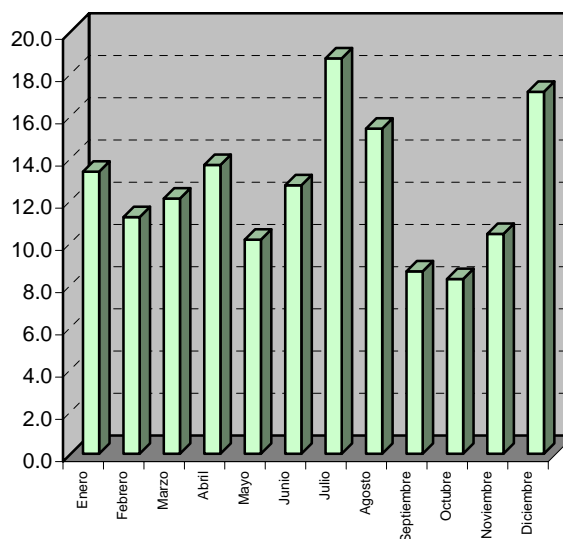

V.2 Divisas Generadas por los Principales Productos de Exportación e Ingresos por Turismo Año 2003

(millones de US \$)

| Producto | Valor | % |
|-----------------------------|--------------|--------------|
| Café | 85.6 | 14.2 |
| Carne | 83.8 | 13.9 |
| Mariscos | 69.1 | 11.4 |
| Oro | 35.0 | 5.8 |
| Maní | 28.4 | 4.7 |
| Azúcar | 25.7 | 4.3 |
| Frijol | 20.1 | 3.3 |
| Otros Productos | 256.8 | 42.5 |
| Total Exportaciones | 604.5 | 100.0 |
| Ingresos por Turismo | 151.8 | 25.1 |

Nota: En el valor total de las exportaciones no se incluyen los ingresos por turismo.

Los US \$ 151.8 millones de ingresos generados por el turismo receptivo durante el año 2003 representa 25.1% del valor total de las exportaciones del país en el mismo período. De igual forma, el turismo como rubro generador de divisas ocupa en este año el primer lugar en importancia, al haber superado los ingresos que generan las exportaciones de café.

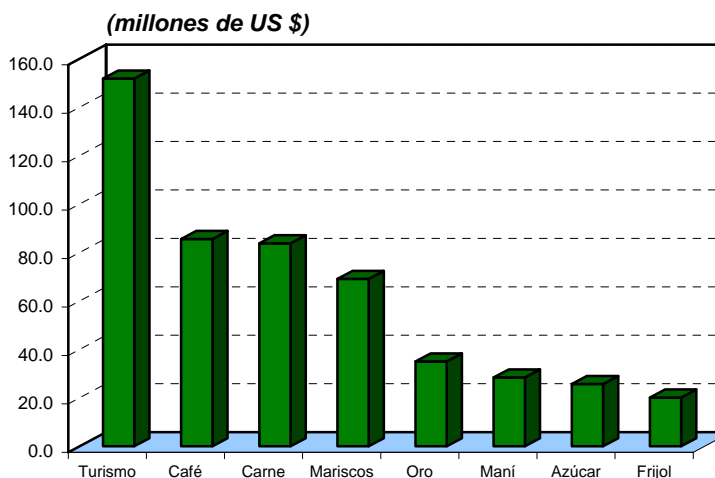

• Serie 1989-2003

V.3 Porcentaje de los Ingresos por Turismo Respecto al Valor Total de las Exportaciones (Serie 1989-2003)

(en millones de US \$)

| Año | Ingresos por | Exportaciones | % |
|------|--------------|---------------|------|
| | Turismo | Totales | |
| 1989 | 7.0 | 290.1 | 2.4 |
| 1990 | 12.2 | 340.0 | 3.6 |
| 1991 | 15.8 | 272.4 | 5.8 |
| 1992 | 20.9 | 223.1 | 9.4 |
| 1993 | 29.9 | 267.0 | 11.2 |
| 1994 | 40.1 | 359.7 | 11.1 |
| 1995 | 49.5 | 526.4 | 9.4 |
| 1996 | 54.2 | 485.3 | 11.2 |
| 1997 | 74.4 | 625.9 | 11.9 |
| 1998 | 90.0 | 573.2 | 15.7 |
| 1999 | 107.1 | 545.2 | 19.6 |
| 2000 | 111.3 | 642.8 | 17.3 |
| 2001 | 109.0 | 605.0 | 18.0 |
| 2002 | 116.4 | 561.0 | 20.7 |
| 2003 | 151.8 | 604.5 | 25.1 |

Nota: Dentro del total de exportaciones no se incluye las divisas generadas por Turismo.

(en millones de US \$)

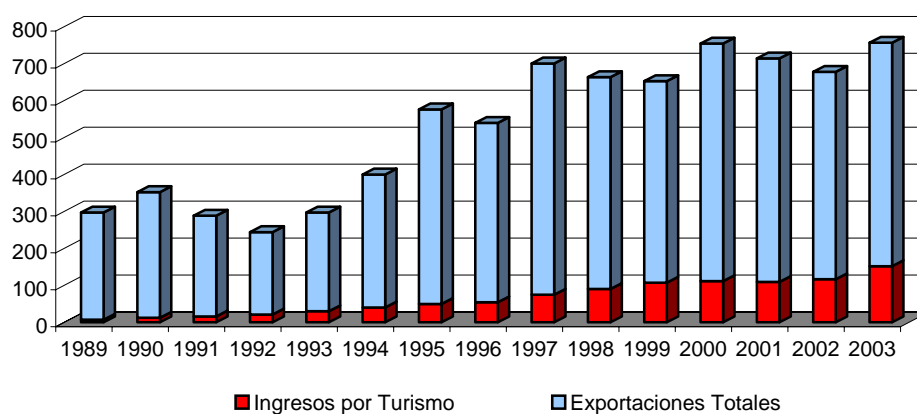

**V.4 Tasa de Crecimiento Anual de los Ingresos por Turismo
y el Valor Total de las Exportaciones
(Serie 1989-2003)**

| Año | Tasa de Crecimiento | |
|------|---------------------|---------------|
| | Turismo | Exportaciones |
| 1989 | 29.6 | 23.1 |
| 1990 | 74.3 | 17.2 |
| 1991 | 29.5 | -19.9 |
| 1992 | 32.3 | -18.1 |
| 1993 | 43.1 | 19.7 |
| 1994 | 34.1 | 34.7 |
| 1995 | 23.4 | 46.3 |
| 1996 | 9.5 | -7.8 |
| 1997 | 37.3 | 29.0 |
| 1998 | 21.0 | -8.4 |
| 1999 | 19.0 | -4.9 |
| 2000 | 3.9 | 17.9 |
| 2001 | -2.1 | -5.9 |
| 2002 | 6.8 | -7.3 |
| 2003 | 30.4 | 7.8 |

Nota: Tasa de crecimiento de 1989 es respecto a 1988.

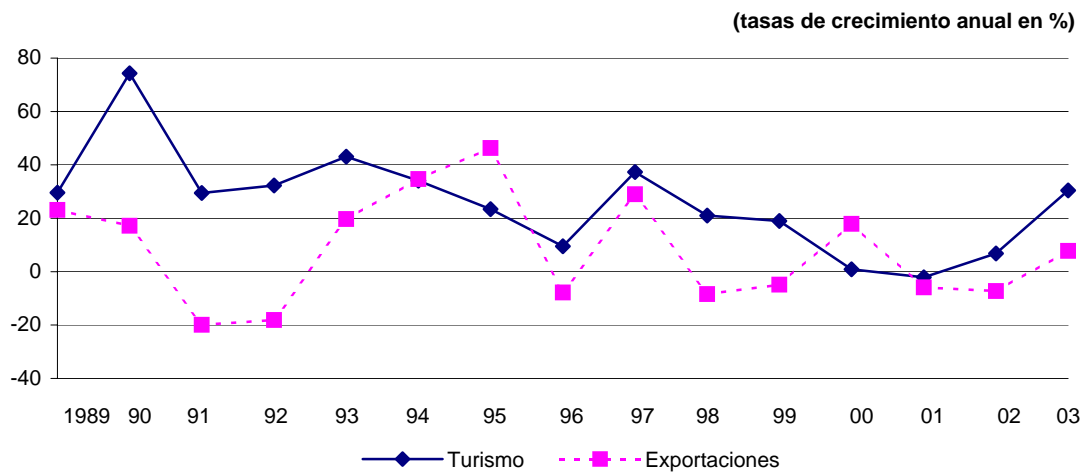

**V. 5 Posición de los Principales Productos de Exportación, según Divisas Generadas
(Serie 1989 - 2003)**

| Escala | 1989 | 1990 | 1991 | 1992 | 1993 | 1994 | 1995 | 1996 | 1997 | 1998 | 1999 | 2000 | 2001 | 2002 | 2003 |
|---------------|-------------|-------------|-------------|-------------|-------------|-------------|-------------|-------------|-------------|-------------|-------------|-------------|-------------|-------------|-------------|
| 1 | Café | Café | Algodón | Café | Carne | Café | Café | Café | Café | Café | Café | Café | Turismo | Turismo | Turismo |
| 2 | Carne | Carne | Carne | Carne | Café | Carne | Mariscos | Mariscos | Mariscos | Turismo | Turismo | Mariscos | Café | Carne | Café |
| 3 | Algodón | Azúcar | Café | Algodón | Turismo | Mariscos | Carne | Turismo | Turismo | Mariscos | Mariscos | Turismo | Mariscos | Mariscos | Carne |
| 4 | Banano | Algodón | Azúcar | Azúcar | Mariscos | Turismo | Turismo | Carne | Azúcar | Carne | Carne | Carne | Carne | Café | Mariscos |
| 5 | Oro | Banano | Banano | Turismo | Oro | Azúcar | Azúcar | Azúcar | Carne | Azúcar | Azúcar | Oro | Azúcar | Oro | Oro |
| 6 | Azúcar | Oro | Turismo | Mariscos | Azúcar | Ajonjolí | Banano | Banano | Banano | Oro | Oro | Azúcar | Oro | Azúcar | Maní |
| 7 | Mariscos | Turismo | Mariscos | Banano | Ajonjolí | Banano | Ajonjolí | Oro | Ajonjolí | Banano | Banano | Banano | Banano | Banano | Azúcar |
| 8 | Turismo | Marisco | Oro | Melaza | Banano | Algodón | Oro | Ajonjolí | Oro | Ajonjoí | Ajonjolí | Ajonjolí | Ajonjolí | Ajonjolí | Frijol |

En Nicaragua, el turismo ha venido escalando desde un Octavo lugar en el año 1989, hasta lograr el Primer lugar en el año 2001, como un rubro generador de divisas, manteniendo esta posición durante los últimos tres (3) años.